

ΕΛΛΗΝΙΚΗ ΔΗΜΟΚΡΑΤΙΑ  
1<sup>η</sup> ΥΓΕΙΟΝΟΜΙΚΗ ΠΕΡΙΦΕΡΕΙΑ ΑΤΤΙΚΗΣ  
ΓΕΝΙΚΟ ΝΟΣΟΚΟΜΕΙΟ ΝΟΣΗΜΑΤΩΝ  
ΘΩΡΑΚΟΣ ΑΘΗΝΩΝ «Η ΣΩΤΗΡΙΑ»



Αθήνα: 28-05-2021  
Αριθμ. Πρωτ: 14424

Λ. Μεσογείων 152, 11527

ΔΙΟΙΚΗΤΙΚΗ – ΟΙΚΟΝΟΜΙΚΗ ΔΙΕΥΘΥΝΣΗ  
ΟΙΚΟΝΟΜΙΚΗ ΥΠΟΔΙΕΥΘΥΝΣΗ  
ΤΜΗΜΑ ΠΡΟΜΗΘΕΙΩΝ  
ΠΛΗΡΟΦΟΡΙΕΣ: Γ. ΜΠΕΚΥΡΑΣ  
ΤΗΛ: 210-7770700  
e-mail: prom4@sotiria.gr

#### ΔΙΑΚΗΡΥΞΗ

ΣΥΝΟΠΤΙΚΟΥ ΔΙΑΓΩΝΙΣΜΟΥ ΓΙΑ ΤΗΝ ΠΡΟΜΗΘΕΙΑ ΕΙΔΩΝ ΚΑΙ ΤΗΝ ΑΝΑΘΕΣΗ ΤΩΝ ΥΠΗΡΕΣΙΩΝ ΓΙΑ ΤΗ ΔΙΑΜΟΡΦΩΣΗ ΤΟΥ ΧΩΡΟΥ ΓΙΑ ΤΗΝ ΤΟΠΟΘΕΤΗΣΗ ΤΟΥ ΝΕΟΥ ΑΞΟΝΙΚΟΥ ΤΟΜΟΓΡΑΦΟΥ ΣΤΟ ΚΤΙΡΙΟ «ΜΕΓΑ ΛΑΪΚΟ» ΤΟΥ ΝΟΣΟΚΟΜΕΙΟΥ, CPV: 5070000-2, ΜΕ ΚΡΙΤΗΡΙΟ ΚΑΤΑΚΥΡΩΣΗΣ ΤΗΝ ΠΛΕΟΝ ΣΥΜΦΕΡΟΥΣΑ ΑΠΟ ΟΙΚΟΝΟΜΙΚΗ ΑΠΟΨΗ ΠΡΟΣΦΟΡΑ ΜΕ ΒΑΣΗ ΤΗΝ ΤΙΜΗ (ΧΑΜΗΛΟΤΕΡΗ ΤΙΜΗ), ΣΥΝΟΛΙΚΗΣ ΠΡΟΫΠΟΛΟΓΙΖΟΜΕΝΗΣ ΔΑΠΑΝΗΣ € 50.000,00 ΠΛΕΟΝ Φ.Π.Α.

[Συνολική προϋπολογιζόμενη δαπάνη: € 62.000,00 συμπεριλαμβανομένου Φ.Π.Α.]

#### Έχοντας υπόψη:

1. Τις ανάγκες της Υπηρεσίας.
2. Τις διατάξεις του Ν. 3329/05 (ΦΕΚ 81/04-04-2005 τ.Α') «Εθνικό Σύστημα Υγείας και Κοινωνικής Αλληλεγγύης και λοιπές διατάξεις».
3. Τις διατάξεις του Ν. 3580/07 (ΦΕΚ 134/18-06-2007 τ.Α') «Προμήθειες Φορέων εποπτευομένων από το Υπουργείο Υγείας και Κοινωνικής Αλληλεγγύης και άλλες διατάξεις.»
4. Τις διατάξεις του Ν. 4412/2016 (ΦΕΚ 147/08-08-2016 τ.Α') «Δημόσιες Συμβάσεις Έργων, Προμηθειών και Υπηρεσιών (προσαρμογή στις Οδηγίες 2014/24/ΕΕ και 2014/25/ΕΕ)» όπως αυτές ισχύουν μετά από τις μέχρι σήμερα τροποποιήσεις
5. Την 158/2016 Απόφαση της Ενιαίας Ανεξάρτητης Αρχής Δημοσίων Συμβάσεων (ΦΕΚ Β 3698/16.11.2016) Τυποποιημένο Έντυπο Υπεύθυνης Δήλωσης (ΤΕΥΔ).
6. Το ΦΕΚ 232/τ. ΥΟΔΔ/31-03-2020 στο οποίο δημοσιεύθηκε η υπ' αριθμ. Γ4β/Γ.Π.οικ. 21763/31-03-2020 Απόφαση Υπουργού Υγείας, περί διορισμού Διοικητή στο Γ.Ν.Ν.Θ.Α.
7. Το 11659/26-04-2021 έγγραφο του Προϊσταμένου της Τεχνικής Υποδιεύθυνσης του Νοσοκομείου, Ιωάννη Καρεμφυλλάκη, με την επισυναπτόμενη Τεχνική Περιγραφή.
8. Την 6/29-04-2021 Απόφαση Δ.Σ. του Νοσοκομείου (ΑΔΑ: 6ΑΨΣ469069-ΜΝΠ) με την οποία εγκρίθηκαν: α) η ματαίωση διενέργειας Συνοπτικού Διαγωνισμού για την προμήθεια ειδών και την ανάθεση των υπηρεσιών για τη διαμόρφωση του χώρου για την τοποθέτηση του νέου αξονικού τομογράφου στο κτίριο "ΜΕΓΑ ΛΑΪΚΟ" του Νοσοκομείου, CPV: 5070000-2, με κριτήριο κατακύρωσης την πλέον συμφέρουσα από

οικονομική άποψη προσφορά με βάση την τιμή (χαμηλότερη τιμή), συνολικής προϋπολογιζόμενης δαπάνης € 31.000,00 συμπεριλαμβανομένου Φ.Π.Α., β) η νέα Τεχνική Περιγραφή για την προμήθεια ειδών και την ανάθεση των υπηρεσιών για τη διαμόρφωση του χώρου για την τοποθέτηση του νέου αξονικού τομογράφου στο κτίριο “ΜΕΓΑ ΛΑΪΚΟ” του Νοσοκομείου, CPV: 5070000-2, με κριτήριο κατακύρωσης την πλέον συμφέρουσα από οικονομική άποψη προσφορά με βάση την τιμή (χαμηλότερη τιμή), συνολικής προϋπολογιζόμενης δαπάνης € 50.000,00 πλέον Φ.Π.Α., γ) η διενέργεια Συνοπτικού Διαγωνισμού για την προμήθεια ειδών και την ανάθεση των υπηρεσιών για τη διαμόρφωση του χώρου για την τοποθέτηση του νέου αξονικού τομογράφου στο κτίριο “ΜΕΓΑ ΛΑΪΚΟ” του Νοσοκομείου, CPV: 5070000-2, με κριτήριο κατακύρωσης την πλέον συμφέρουσα από οικονομική άποψη προσφορά με βάση την τιμή (χαμηλότερη τιμή), συνολικής προϋπολογιζόμενης δαπάνης € 50.000,00 πλέον Φ.Π.Α. και δ) η διαβίβαση της ανωτέρω Απόφασης στην 1<sup>η</sup> Υ.Π.Ε. Αττικής για τις δικές της ενέργειες.

9. Το 12055/06-05-2021 διαβιβαστικό έγγραφο της Υπηρεσίας προς την Διοίκηση της 1<sup>ης</sup> Υ.Π.Ε. Αττικής για έγκριση σκοπιμότητας της δαπάνης.
10. Την 24744/28-05-2021 Απόφαση της 1<sup>ης</sup> Υ.Π.Ε. Αττικής (ΑΔΑ: 6Υ8Β469Η26-ΔΦΙ) για έγκριση σκοπιμότητας της δαπάνης.
11. Την 1437/2021 Απόφαση Ανάληψης Υποχρέωσης (ΑΔΑ: ΩΣΠΜ469069-Φ3Υ).

**ΠΡΟΚΗΡΥΣΣΟΥΜΕ**

Συνοπτικό διαγωνισμό με σφραγισμένες προσφορές και κριτήριο κατακύρωσης την πλέον συμφέρουσα από οικονομική άποψη προσφορά με βάση την τιμή (χαμηλότερη τιμή) για την προμήθεια ειδών και την ανάθεση των υπηρεσιών για τη διαμόρφωση του χώρου για την τοποθέτηση του νέου αξονικού τομογράφου στο κτίριο “ΜΕΓΑ ΛΑΪΚΟ” του Νοσοκομείου, CPV: 5070000-2, σύμφωνα με την Τεχνική Περιγραφή και τους Γενικούς Όρους της παρούσας, συνολικής προϋπολογιζόμενης δαπάνης € 62.000,00 συμπεριλαμβανομένου Φ.Π.Α. (ΚΑΕ: 0863).

**ΤΟΠΟΣ – ΧΡΟΝΟΣ ΔΙΕΝΕΡΓΕΙΑΣ ΔΙΑΓΩΝΙΣΜΟΥ**

ΤΟΠΟΣ ΔΙΑΓΩΝΙΣΜΟΥ	ΗΜΕΡΟΜΗΝΙΑ ΔΙΑΓΩΝΙΣΜΟΥ	ΗΜΕΡΑ	ΩΡΑ
Γ. Ν. Ν Θ. Α. «Η ΣΩΤΗΡΙΑ» Κτίριο Διοίκησης Αίθουσα Δ.Σ.	08-06-2021	ΤΡΙΤΗ	10.00 π.μ.

Οι προσφορές θα περιέρχονται στο πρωτόκολλο του Νοσοκομείου μέχρι τις **07-06-2021**, ημέρα **ΔΕΥΤΕΡΑ** και ώρα **13.00 μμ.**

Προσφορές που υποβάλλονται μετά τη λήξη του παραπάνω χρόνου δεν αποσφραγίζονται αλλά παραδίδονται στην υπηρεσία για επιστροφή.

Το πλήρες τεύχος της διακήρυξης έχει δημοσιευθεί στο ΚΗΜΔΗΣ, στην ιστοσελίδα της αναθέτουσας αρχής ([www.sotiria.gr](http://www.sotiria.gr)) και στο Πρόγραμμα Δι@ύγεια.

**ΤΕΧΝΙΚΗ ΕΚΘΕΣΗ**

**ΓΙΑ ΤΗΝ ΔΙΑΜΟΡΦΩΣΗ ΤΟΥ ΧΩΡΟΥ ΤΟΥ ΑΞΟΝΙΚΟΥ ΤΟΜΟΓΡΑΦΟΥ ΣΤΟ ΚΤΙΡΙΟ ΜΕΓΑ  
ΛΑΪΚΟ ΤΟΥ ΓΕΝΙΚΟΥ ΝΟΣΟΚΟΜΕΙΟΥ ΝΟΣΗΜΑΤΩΝ ΘΩΡΑΚΟΣ «Η ΣΩΤΗΡΙΑ»**

Πρόκειται για εργασίες διαμόρφωσης του χώρου όπου υπάρχει αξονικός τομογράφος SIEMENS Emotion Duo, ο οποίος θα αντικατασταθεί από τον CT GE APEX. Για τη σωστή και ασφαλή λειτουργία του νέου αξονικού τομογράφου και σύμφωνα με τη μελέτη ακτινοπροστασίας, θα γίνουν οι παρακάτω εργασίες:

**A. ΟΙΚΟΔΟΜΙΚΕΣ ΕΡΓΑΣΙΕΣ**

1) ΑΠΟΞΗΛΩΣΕΙΣ

- Αποξήλωση Η/Μ εγκαταστάσεων
- Αποξήλωση υφιστάμενων ερμαρίων και επανατοποθέτησή τους μετά το πέρας των εργασιών
- Αποξήλωση ψευδοροφής
- Αποξήλωση δαπέδου PVC
- Καθαίρεση υφιστάμενης τοιχοποιίας η οποία δεν χρειάζεται σύμφωνα με την νέα κάτοψη του χώρου.
- Αποξήλωση υφιστάμενων θυρών με τις κάσες τους
- Αποξήλωση μονάδας υπεριώδους ακτινοβολίας και επανατοποθέτησή της μετά το πέρας των εργασιών

2) ΟΙΚΟΔΟΜΙΚΕΣ ΕΡΓΑΣΙΕΣ ΑΝΑΛΥΤΙΚΑ

Τοποθέτηση ακτινοπροστασίας με φύλλα μολύβδου, στους τοίχους και στην οροφή (πλάκα) του χώρου του αξονικού τομογράφου, σύμφωνα με τη μελέτη ακτινοπροστασίας.

Ακολουθεί συνοπτικός πίνακας θωρακίσεων. Η αρίθμηση των τοίχων φαίνεται στο Σχέδιο-1).

	<b>ΣΥΝΙΣΤΩΜΕΝΗ ΘΩΡΑΚΙΣΗ ΘΑΛΑΜΟΥ CT GE APEX</b>
<b>ΤΟΙΧΟΣ T<sub>1</sub> ΚΑΙ ΠΟΡΤΑ ΧΕΙΡΙΣΤΗΡΙΟΥ-ΘΑΛΑΜΟΥ ΚΑΙ ΜΟΛΥΒΔΥΑΛΟΣ</b>	<b>Θωράκιση τοίχου και πόρτας με 3 mm Pb</b>
<b>ΤΟΙΧΟΣ T<sub>2</sub></b>	<b>Δεν απαιτείται επιπλέον θωράκιση εφόσον παραμένει η υπάρχουσα. Αλλιώς απαιτούνται 3mmPb</b>
<b>ΤΟΙΧΟΣ T<sub>3</sub></b>	<b>3 mm Pb</b>
<b>ΤΟΙΧΟΣ T<sub>4</sub> ΚΑΙ ΠΟΡΤΑ T<sub>4</sub> (Δ1) ΔΙΑΔΡΟΜΟΥ-ΘΑΛΑΜΟΥ</b>	<b>3 mm Pb</b>
<b>ΤΟΙΧΟΣ T<sub>5</sub></b>	<b>Ενίσχυση με 1 mm Pb σε τμήμα του τοίχου όπου υπάρχει θωράκιση 3mmPb. Σε τμήμα του τοίχου όπου δεν υπάρχει θωράκιση θα τοποθετηθεί 4mm Pb</b>
<b>ΤΟΙΧΟΣ T<sub>6</sub></b>	<b>Δεν απαιτείται πρόσθετη θωράκιση εφόσον παραμένει η υπάρχουσα</b>
<b>ΤΟΙΧΟΣ T<sub>7</sub></b>	<b>Δεν απαιτείται πρόσθετη θωράκιση εφόσον παραμένει η υπάρχουσα</b>

<b>ΤΟΙΧΟΣ T<sub>8</sub></b>	<b>Δεν απαιτείται πρόσθετη θωράκιση εφόσον παραμείνει η υπάρχουσα</b>
<b>ΤΟΙΧΟΣ T<sub>9</sub></b>	<b>Δεν απαιτείται πρόσθετη θωράκιση εφόσον παραμείνει η υπάρχουσα</b>
<b>ΟΡΟΦΗ ΘΑΛΑΜΟΥ</b>	<b>1 mmPb στο τμήμα της οροφής που δεν έχει.</b>

**Κατασκευαστικές Οδηγίες σχετικά με ακτινοπροστασία**

1. Οι θωρακίσεις που υπολογίστηκαν για την αίθουσα του αξονικού τομογράφου θα καλύπτουν τους τοίχους σε όλο τους το ύψος μέχρι την οροφή, διότι η σκεδαζόμενη εκπέμπεται, με την ίδια ενταση, σε γωνία 4π .
2. Πρέπει να εξασφαλίζεται η συνέχεια των θωρακίσεων και γι' αυτό θα πρέπει να υπάρχει επικάλυψη τουλάχιστον 2cm μεταξύ των φύλλων μολύβδου.
3. Τα φύλλα μολύβδου πρέπει να στερεώνονται με καρφιά ή βίδες κάθε 30cm κατά μήκος και κατά πλάτος. Εάν αυτό δεν είναι δυνατόν προτείνεται να κολληθούν με ειδικές πολύ ισχυρές κόλλες.
4. Κάθε καρφή ή βίδα θα καρφώνεται μαζί με μιά μικρή φλάντζα μολύβδου η οποία θα διπλώνει πάνω από το καρφή ή τη βίδα.
5. Στη θωράκιση του χειριστηρίου θα πρέπει να υπάρχει επικάλυψη 2 cm μεταξύ μολύβδου και μολυβδούλου.
6. Οι πόρτες και οι κάσες θα είναι θωρακισμένες έτσι ώστε να υπάρχει επικάλυψη και να μην υπάρχουν χαραμάδες. Προσοχή στα πόμολα της πόρτας να μην δημιουργούν δίοδο για την ακτινοβολία.
7. Για την επιλογή των μεντεσέδων ή των οδηγών για συρόμενες πόρτες, πρέπει να ληφθεί υπ' όψη ότι 1m<sup>2</sup> μολύβδου πάχους 1mm ζυγίζει περίπου 12 kg.
8. Οι ηλεκτρικοί διακόπτες και οι πρίζες πρέπει να τοποθετηθούν σε σημεία και με τρόπο ώστε να μη διακόπτεται η συνέχεια των θωρακίσεων. Σε μια τέτοια περίπτωση θα πρέπει να θωρακιστεί η πίσω πλευρά του κουτιού των ηλεκτρικών διακοπών με πάχος μολύβδου ίσο με το προβλεπόμενο για τον αντίστοιχο τοίχο.
9. Πρέπει να κατασκευαστούν αυλάκια για τις καλωδιώσεις ,όπου προβλέπεται, με τρόπο ώστε να μη διακόπτεται η συνέχεια των θωρακίσεων.
10. Πάνω από τις πόρτες εισόδου στο θάλαμο του αξονικού πρέπει να υπάρχει φωτεινό ενδεικτικό σήμα όταν λειτουργεί η λυχνία των ακτίνων X.
11. Πρέπει να υπάρχει σύστημα ενδοσυνεννόησης μεταξύ θαλάμου και χειριστηρίου.
12. Απαιτείται η σήμανση όλων των χώρων. Συγκεκριμένα χρειάζονται πινακίδες προειδοποιητικές για τις εγκύους και πινακίδες που να δηλώνουν ελεγχόμενη περιοχή με το σήμα της ακτινοβολίας.

- Κατασκευή επένδυσης ξηράς δόμησης, για την κατασκευή των χωρισμάτων και την επένδυση του μολύβδου, η οποία θα αποτελείται:
  - α) Από μεταλλικό σκελετό γυψοσανίδας 5εκ.. Οι ορθοστάτες θα τοποθετηθούν σε κατάλληλη απόσταση μεταξύ τους και θα εδράζονται στο δάπεδο και την οροφή σε στρωτήρες. Στα σημεία των κουφωμάτων, τα ανοίγματα θα ενισχυθούν με μεταλλικό προφίλ τύπου UA.
  - β) Από διπλή πυράντοχη γυψοσανίδα. Η τοποθέτηση της πρώτης στρώσης θα γίνει κατακόρυφα ενώ η δεύτερη οριζόντια.  
Οι γυψοσανίδες θα στοκαριστούν, θα τριφτούν και θα ελαιοχρωματιστούν με αντιμικροβιακή βαφή σε δύο στρώσεις, απόχρωσης επιλογής της Τεχνικής Υπηρεσίας.

- Στο δάπεδο του αξονικού υπάρχει κανάλι διέλευσης καλωδίων. Το τμήμα του το οποίο δεν χρειάζεται θα κλείσει με χρήση σκυροδέματος και κατάλληλου σιδηρού οπλισμού με χρήση βλήτρων. Ενώ θα διανοιχτεί νέο τμήμα καναλιού σύμφωνα με το επισυναπτόμενο σχέδιο-2, με επίστρωση από γαλβανιζέ λαμαρίνα και ανοιγόμενο από γαλβανιζέ λαμαρίνα καπάκι.
- Τοποθέτηση αγώγιμου δαπέδου PVC σε ρολό στο χώρο του αξονικού, του χειριστηρίου και του wc, ελάχιστου πάχους 2,00 mm, κατηγορία χρήσης 34 (βαριάς χρήσης) ή καλύτερης κατηγορίας και αντιολισθηρότητα R9. Συμπεριλαμβάνονται όλα τα υλικά. Ενδεικτικά αναφέρονται: κατάλληλος στόκος για την επιπέδωση - εξομάλυνση του δαπέδου, τοποθέτηση διαμορφωτή για εξομάλυνση της γωνίας ανόδου του δαπέδου στις κάθετες επιφάνειες, καπάκι-κορδόνι στο άνω μέρος του σοβατεπί κα. Το δάπεδο PVC θα γυρνάει και θα δημιουργείται σοβατεπί. Η επιλογή χρώματος θα γίνει από την Τεχνική Υπηρεσία. Θα τοποθετηθούν λωρίδες χαλκού για την επίτευξη αγωγιμότητας και γείωσης στο χώρο του αξονικού. Ο ανάδοχος έχει την υποχρέωση για την έκδοση πιστοποιητικού αγωγιμότητας του δαπέδου το οποίο θα εκδοθεί από το Εθνικό Μετσόβιο Πολυτεχνείο.
- Κατασκευή αντιμικροβιακής ψευδοροφής οροκτών ινών η οποία θα αποτελείται από:
  - α) Μεταλλικό εμφανή λευκό σκελετό, διατομής T, σε μορφή καννάβου για ανάρτηση πλακών οροκτών ινών και φωτιστικών.
  - β) Πλάκες οροκτών ινών, αντιμικροβιακές, με επένδυση βινυλίου, διαστάσεων 60x60cm.
- Τοποθέτηση δύο θυρών ακτινοπροστασίας μετά μεταλλικών κασών, σύμφωνα με την μελέτη ακτινοπροστασίας. Μία στο χειριστήριο διαστάσεων περίπου 0,80x2,15m (X2) και μια στον αξονικό (Δ1) δίφυλλη 0,40x2,15m & 0,90x2,15m. Οι κάσες των θυρών θα είναι μεταλλικές στραντζαριστές από DKP λαμαρίνα πάχους 1,5 mm σε προφίλ που να χωνεύει το θυρόφυλλο και να επιδέχεται τοποθέτηση λάστιχου στεγανοποίησης. Τα θυρόφυλλα θα είναι μεταλλικής κατασκευής. Η επιλογή του χρώματος θα γίνει από την τεχνική υπηρεσία μετά από υπόδειξη των χρωματολογίων της μονάδας παραγωγής της φορμάικας. Η κάθε θύρα ακτινοπροστασίας θα πρέπει να τοποθετηθεί μετά και την τελική διαμόρφωση των χωρισμάτων με πυρήνα μολύβδου. Η κάσα θα πρέπει να είναι επενδυμένη με μολύβδο ίσου πάχους με αυτού της επένδυσης της εκατέρωθεν τοιχοποιίας και να ενδείκνυται για χώρο ακτινοπροστασίας τουτέστιν να εξασφαλίζει με κλειστή πόρτα την πλήρη επικάλυψη προστασίας χωρίς κενά. Θα φέρει 4 τρυπήματα για μεντεσέδες βαρέως τύπου. Όλες οι θύρες θα πρέπει να συνοδεύονται από τα αντίστοιχα παρελκόμενα για την τοποθέτηση και τη χρήση τους όπως U πόμολα (με δυο άξονες), κλειδαριές ακτινοπροστασίας, μεντεσέδες μεταλλικούς ανοξείδωτους. Οι θύρες θα παραδοθούν τοποθετημένες και πλήρως λειτουργικές.
- Τοποθέτηση τριών μονόφυλλων θυρών: στο χειριστήριο περίπου 0,80x2,15m(X1) και στο διάδρομο περίπου 0,80x2,15m (Π1) και 0,80x2,15m (Π2) (οι X1,Π1,Π2 θα είναι **πυράντοχες**, πιστοποιημένες με Δ.Π.=60min). Η κάσα θα είναι μεταλλική στραντζαριστή από DKP λαμαρίνα πάχους 1,5 mm σε προφίλ που να χωνεύει το θυρόφυλλο και να επιδέχεται τοποθέτηση λάστιχου στεγανοποίησης. Τα θυρόφυλλα θα είναι μεταλλικής κατασκευής. Η επιλογή του χρώματος θα γίνει από την τεχνική υπηρεσία μετά από υπόδειξη των χρωματολογίων της μονάδας παραγωγής της φορμάικας. Όλες οι θύρες θα πρέπει να συνοδεύονται από τα

αντίστοιχα παρελκόμενα για την τοποθέτηση και τη χρήση τους όπως πόμολα, κλειδαριές, μεντεσέδες μεταλλικούς ανοξείδωτους. Οι θύρες θα παραδοθούν τοποθετημένες και πλήρως λειτουργικές.

- Τοποθέτηση μονόφυλλης θύρας μετά μεταλλικής κασας, στο w.c. διαστάσεων περίπου 0,70x2,10m(Λ1.) Η κάσα θα είναι μεταλλική στραντζαριστή από DKP λαμαρίνα πάχους 1,5 mm σε προφίλ που να χωνεύει το θυρόφυλλο και να επιδέχεται τοποθέτηση λάστιχου στεγανοποίησης. Το θυρόφυλλο θα είναι πρεσσαριστό με πυρήνα διάτρητης μοριοσανίδας, περιμετρικό ξύλινο τελάρο βαμμένο με λούστρο και τελείωμα φορμάικας HPL πάχους 0,1mm. Η επιλογή του χρώματος θα γίνει από την τεχνική υπηρεσία μετά από υπόδειξη των χρωματολογίων της μονάδας παραγωγής της φορμάικας. Όλες οι θύρες θα πρέπει να συνοδεύονται από τα αντίστοιχα παρελκόμενα για την τοποθέτηση και τη χρήση τους όπως πόμολα, κλειδαριές, μεντεσέδες μεταλλικούς ανοξείδωτους. Οι θύρες θα παραδοθούν τοποθετημένες και πλήρως λειτουργικές. Ενώ στη θύρα του w.c. θα τοποθετηθεί μηχανισμός επαναφοράς.

- Προσεκτική αποξήλωση υφιστάμενου μολυβδύαλου και επανατοποθέτηση του στη νέα θέση του.

Η τοποθέτηση του μολυβδύαλου θα γίνει στο χώρισμα μεταξύ του χειριστηρίου και του χώρου του αξονικού τομογράφου, στο σημείο που αποτυπώνεται στη κάτοψη, σε ειδικά στραντζαριστά πλαίσια στήριξης από ανοξείδωτη λαμαρίνα έσω και έξω. Για την τοποθέτηση του μολυβδύαλου θα χρησιμοποιηθούν ανοξείδωτα πλαίσια στραντζαρισμένα σε σχήμα Z ούτως ώστε να καλύπτουν το άνοιγμα κτίστη και να δημιουργούν μια "φωλιά" στήριξης του μολυβδύαλου εσωτερικά.

- Οι θύρες θα πρέπει να φέρουν σήμανση με αναγραφή του κάθε χώρου.
- Σοβατεπί θα τοποθετηθεί και στην εξωτερική πλευρά των τοιχοποιιών του Χώρου εγκατάστασης του Αξονικού τομογράφου.
- Θα ελαιοχρωματιστούν με την κατάλληλη προεργασία και από τις δύο πλευρές όλοι οι χώροι του αξονικού, του w.c. , του control room, με αντιμικροβιακή βαφή σε δύο στρώσεις, απόχρωσης επιλογής της Τεχνικής Υπηρεσίας.

### 3) ΕΡΓΑΣΙΕΣ ΣΤΟ W.C.

- Αφαίρεση υφιστάμενης λεκάνης και τοποθέτηση νέας με νέο καζανάκι και καπάκι με επιβράδυνση κίνησης.
- Σύνδεση αποχέτευσης νιπτήρα με το σιφόνι δαπέδου και αντικατάσταση των πλακιδίων που θα καταστραφούν.
- Όδευση της αποχέτευσης κλιματιστικού σε εξωτερικό χώρο
- Τοποθέτηση νέας σαπυνοθήκης για υγρό σαπούνι.
- Αποκατάσταση δαπέδου με τοποθέτηση PVC ίδιου με του δαπέδου του χώρου του αξονικού
- Τοποθέτηση νέου εξαεριστήρα (τύπου Silent ο οποίος θα λειτουργεί ανεξάρτητα από το φως του wc μετά των απαραίτητων ηλεκτρολογικών εργασιών).
- Ελαιοχρωματισμός του wc.

**Σημείωση:** Βλέπε ΣΧΕΔΙΟ-1 & ΣΧΕΔΙΟ-2.

4) Έλεγχος στατικής επάρκειας της επιφάνειας έδρασης του Αξονικού Τομογράφου, και εφόσον απαιτηθεί θα εκπονηθεί στατική μελέτη για την έδραση του Αξονικού Τομογράφου και εκτέλεση των απαιτούμενων εργασιών ενίσχυσης που θα προκύψουν από την στατική μελέτη.

## **B. ΗΛΕΚΤΡΟΜΗΧΑΝΟΛΟΓΙΚΕΣ ΕΡΓΑΣΙΕΣ**

### **1) ΗΛΕΚΤΡΟΛΟΓΙΚΑ**

Απαιτείται η αποξήλωση όλου του ηλεκτρολογικού εξοπλισμού και επανατοποθέτηση νέου συμπεριλαμβανομένου όλων των υλικών (διακόπτες, πρίζες, καλώδια κα) καθώς και η εγκατάσταση νέου παροχικού καλωδίου ισχύος κατάλληλης διατομής για να αντέχει τα φορτία, από τον υποσταθμό του κτιρίου ΜΕΓΑ ΛΑΙΚΟ προς τον χώρο που θα εγκατασταθεί ο νέος Αξονικός Τομογράφος.

Όλες οι εργασίες θα γίνουν σύμφωνα με την παρούσα τεχνική περιγραφή, τα σχέδια και τις εντολές του υπεύθυνου Μηχανικού της Τεχνικής Υποδιεύθυνσης. Γενικά όλες οι εργασίες, συναρμογές και δοκιμές θα πρέπει να πληρούν τα ισχύοντα πρότυπα, τους κανονισμούς. Διαφορές, διαφωνίες ή αντιφάσεις μεταξύ των κανονισμών και της παρούσας Τεχνικής περιγραφής θα επιλύονται από τον υπεύθυνο Μηχανικό της Τεχνικής Υποδιεύθυνσης.

#### **Οι εργασίες για την εγκατάσταση του νέου παροχικού είναι οι παρακάτω:**

1. Προμήθεια και εγκατάσταση αυτόματου διακόπτη ισχύος 250 A, με δυνατότητα ρύθμισης θερμικών 175...250 A, στο κεντρικό πεδίο χαμηλής τάσης του υποσταθμού του κτιρίου.
2. Προμήθεια και εγκατάσταση καλωδίου ισχύος διατομής NYΥ 3x95 +50 mm<sup>2</sup> από τον υποσταθμό χαμηλής τάσης του κτιρίου μέχρι τον χώρο εγκατάστασης του νέου Αξονικού σε απόσταση περίπου 90 μέτρων.
3. Προμήθεια και εγκατάσταση καλωδίου γείωσης 1x50 mm<sup>2</sup> από τον υποσταθμό χαμηλής τάσης του κτιρίου μέχρι τον χώρο εγκατάστασης του νέου Αξονικού σε απόσταση περίπου 90 μέτρων.
4. Συνδεσμολογία και δοκιμές λειτουργίας.

Στην μετωπική πλάκα του πίνακα χαμηλής τάσης θα ανοιχθεί κατάλληλη τρύπα για τον νέο διακόπτη ισχύος. Θα δοθεί ιδιαίτερη προσοχή στην τέλεια αντιστοιχία των ανοιγμάτων της μετωπικής πλάκας και των προεξεχόντων επιφανειών ώστε να μην εμφανίζονται κενά. Η μεταλλική κατασκευή του πίνακα δεν θα παρουσιάζει παραμορφώσεις μετά την στερέωση του εσωτερικού ηλεκτρολογικού εξοπλισμού στην τελική του θέση.

Η εσωτερική συνδεσμολογία θα είναι άριστη από τεχνική και αισθητική άποψη, δηλαδή τα καλώδια θα ακολουθούν ομαδικά ή μεμονωμένα ευθείες μέσα σε κατάλληλα κανάλια με σύντομες διαδρομές, δεν θα παρουσιάζουν αδικαιολόγητες διασταυρώσεις κλπ.

Στην μετωπική πλάκα του πίνακα θα τοποθετηθεί ενδεικτική πινακίδα κάτω από τον διακόπτη που θα περιγράφει με συντομία την αναγκαία πληροφορία προορισμού ή λειτουργίας. Ο τύπος και το κείμενο των διαφόρων πινακίδων και της κάρτας θα εγκριθεί προηγουμένως από τον υπεύθυνο Μηχανικό της Τεχνικής Υποδιεύθυνσης.

Όλος ο εξοπλισμός και οι συνδέσεις θα είναι ικανά να αντέχουν συνέχεια το ονομαστικό ρεύμα, να αντέχουν τις δυνάμεις που αναπτύσσονται κατά το βραχυκύκλωμα (ίσο τουλάχιστον με την ισχύ διακοπής των διακοπών), καθώς και στα θερμικά και μηχανικά αποτελέσματα ρεύματος βραχυκύκλωσης, διάρκειας τριών (3) δευτερολέπτων. Η ισχύς βραχυκύκλωσης όλου του ηλεκτρολογικού εξοπλισμού (διακόπτες ισχύος κ.α.) δεν πρέπει να είναι μικρότερη από αυτή του πεδίου χαμηλής τάσης.

Η όδευση των καλωδίων θα γίνει μέσω σχαρών και καναλιών. Στην εργολαβία συμπεριλαμβάνονται και όλα τα βοηθητικά εξαρτήματα που θα χρειαστούν κριώματα,

μικροϋλικά κ.α. καθώς και όλες οι απαραίτητες οικοδομικές εργασίες που θα απαιτηθούν για την διέλευση των καλωδίων και σχαρών.

Στον υπό διαμόρφωση χώρο του αξονικού τοποθετείται ηλεκτρολογικός πίνακας του αξονικού τομογράφου και οι απαραίτητες καλωδιώσεις τόσο σε ισχυρά από τον πίνακα του μηχανήματος στο PDB του μηχανήματος όσο και σε ασθενή για την σύνδεση εξοπλισμού σύμφωνα με τις απαιτήσεις της προμηθεύτριας εταιρείας.

Στον υπό διαμόρφωση χώρο του αξονικού τοποθετούνται 10 τεμάχια στεγανά φωτιστικά σώματα led IP54 600X600. Από τα έξι (6) που θα εγκατασταθούν στον χώρο του αξονικού δύο (2) θα τροφοδοτηθούν από UPS.

Σε υπό διαμόρφωση χώρο θα εγκατασταθούν συνολικά δεκαοκτώ (18) πρίζες εκ' των οποίων οι επτά (7) θα τροφοδοτούνται από UPS, καθ' υπόδειξη τους τεχνικής υπηρεσίας όπου αυτές είναι χρήσιμες για τη λειτουργία του χώρου.

Εντός του χώρου του αξονικού θα σκαφτεί η πλάκα δαπέδου στις διαστάσεις που υποδεικνύει η μελέτη της προμηθεύτριας εταιρείας ώστε να συνδεθεί το κυρίως μηχανήμα με το χειριστήριο και το κυτίο διαμοιρασμού ρεύματος (PDB). Εντός του αυλακιού θα τοποθετηθεί κατάλληλης διατομής σχάρα με αφαιρούμενο καπάκι.

Έξω από τη θύρα εισόδου ασθενών θα εγκατασταθεί ειδικός λαμπτήρας ένδειξης χρήσης του χώρου με κόκκινη και πράσινη απόχρωση που θα υποδεικνύει την κατάσταση λειτουργίας του μηχανήματος και θα είναι συνδεδεμένο με το χειριστήριο.

Θα εγκατασταθεί το απαραίτητο σύστημα interlock το οποίο μετά από την ενεργοποίηση του από τον χειριστή, δεν θα επιτρέπει να ανοίγει η πόρτα του αξονικού όταν είναι σε λειτουργία η λυχνία του.

## 2) ΠΥΡΑΣΦΑΛΕΙΑ

Απαιτείται η επέκταση της νέας πυρανίχνευσης του αξονικού τομογράφου και η σύνδεση της με την υφιστάμενης πυρανίχνευση του κτηρίου. Στις υποχρεώσεις του αναδόχου είναι και η συντήρηση – αποκατάσταση βλαβών του υπάρχοντος πίνακα πυρασφάλειας του κτηρίου.

## ΠΥΡΑΝΙΧΝΕΥΣΗ

Ο χώρος διαμορφώνεται σε ανεξάρτητο πυροδιαμέρισμα με Δείκτη Πυραντίστασης 2hr. Αυτό σημαίνει ότι οι πόρτες που είναι είσοδοι-έξοδοι στο χώρο αυτό να είναι πυράντοχες πιστοποιημένες πόρτες με Δ.Π.=60min. Απαιτούνται τα κάτωθι: Προμήθεια και τοποθέτηση μεταλλικής μονόφυλλης πυράντοχης θύρας διαστάσεων 0,80x2,15m στον προθάλαμο του αξονικού τομογράφου τεμάχια δύο (2) και στο χώρο του control room τεμάχιο ένα (1).

Στο κέντρο κάθε επιμέρους χώρου εγκαθίσταται ανιχνευτής ορατού καπνού (φωτοηλεκτρονικού τύπου) και συνδέεται με το σύστημα πυρανίχνευσης του κτηρίου σε μία ή περισσότερες ζώνες ελέγχου.

Οι ανιχνευτές που θα τοποθετηθούν θα καλύπτουν τους εθνικές και ευρωπαϊκές προδιαγραφές.

Οι ανιχνευτές που θα χρησιμοποιούνται είναι φωτοηλεκτρονικού και θερμοδιαφορικού τύπου και τροφοδοτούνται με συνεχή τάση 12V ή 24V.

Κάθε ανιχνευτής καλύπτει επιφάνεια 35 τ.μ. και διεγείρεται αμέσως με τα πρώτα φαινόμενα καύσης. Η ραδιενέργεια που εκπέμπει ο ανιχνευτής είναι μηδενική. Η μεταξύ τους απόσταση είναι 8 μ., όταν βρίσκονται σε ενιαίο χώρο.

Οι ανιχνευτές τοποθετούνται επί τους οροφής σε απόσταση άνω των 15 cm από τους τοίχους ή αν τοποθετούνται σε τοίχους σε απόσταση 15 ως 30 cm τους την οροφή.

Τα τεχνικά χαρακτηριστικά των ανιχνευτών φωτοηλεκτρονικού τύπου είναι:

- τάση τροφοδοσίας 12 – 24 V DC
- ρεύμα σε κατάσταση ηρεμίας 30 Ma
- ρεύμα σε κατάσταση ενεργοποίησης 30 Ma
- ευαισθησία 1,5 % καπνού κατ όγκο



- όρια λειτουργίας: θερμοκρασία - 20 C ως + 70 C και υγρασία μικρότερη από 95 %
- διαστάσεις: διάμετρος 15cm – ύψος 5cm
- βάρος 210 gr.

Λειτουργία ανιχνευτών:

- Ο οπτικοηλεκτρονικός ανιχνευτής καπνού δίνει γρήγορη προειδοποίηση πυρκαγιάς κυρίως σε περιπτώσεις που πρώτα εμφανίζεται καπνός. Αντιδρά όταν έστω και μία μικρή ποσότητα καπνού εισέρχεται μέσα στον ανιχνευτή.
- Διαθέτει ενσωματωμένο LED οποίο σε κατάσταση ηρεμίας ανάβει κάθε 8 δευτερόλεπτα ενώ μετά από ενεργοποίηση παραμένει συνεχώς αναμμένο μέχρι να διακοπεί η τροφοδοσία του ανιχνευτή.
- Για να λειτουργήσει πρέπει, αφού τεθεί σε τάση, να περάσει χρόνος 40 δευτερολέπτων περίπου για προσαρμογή στο περιβάλλον.

Θα εγκατασταθεί ένα μπουτόν συναγερμού πλησίον της θύρας εξόδου.

Οι καλωδιώσεις θα είναι κατάλληλων διατομών και με Δείκτη Πυραντίστασης 30min.

#### ΦΩΤΙΣΜΟΣ ΑΣΦΑΛΕΙΑΣ – ΣΗΜΑΝΣΗ ΟΔΕΥΣΕΩΝ ΔΙΑΦΥΓΗΣ

Τους εξόδους κινδύνου θα εγκατασταθούν αντίστοιχες φωτεινές πινακίδες και φωτισμός ασφαλείας τους υπόλοιπους εσωτερικούς χώρους.

- Ο φωτισμός ασφαλείας που θα εγκατασταθεί θα είναι σύμφωνα με τα πρότυπα ΕΛΟΤ EN 1838.
- Αντίστοιχα η σήμανση των οδύσεων διαφυγής θα ικανοποιεί το πρότυπο ΕΛΟΤ EN ISO 7010.

#### ΦΟΡΗΤΑ ΠΥΡΟΣΒΕΣΤΙΚΑ ΜΕΣΑ

Θα εγκατασταθεί ο απαιτούμενος αριθμός πυροσβεστήρων κόνεως κατασβεστικής ικανότητας 21<sup>A</sup> 113B (ΡΑ6kg) στο πυροδιαμέρισμα (αξονικός τομογράφος).

#### ΑΠΛΕΣ ΠΥΡΟΣΒΕΣΤΙΚΕΣ ΦΩΛΙΕΣ

Θα εγκατασταθούν απλές πυροσβεστικές φωλιές ½” ώστε ανά 15m να υπάρχει σημείο υδροληψίας από το υφιστάμενο υδραυλικό δίκτυο ύδρευσης.

#### 3) ΚΛΙΜΑΤΙΣΜΟΣ

Για τον κλιματισμό του χώρου του αξονικού τομογράφου θα γίνει προμήθεια και τοποθέτηση δύο (2) επίτοιχων κλιματιστικών μονάδων απόδοσης 24.000 btu, A+, R32 η κάθε μία. Απαιτείται η απόξήλωση της παλιάς υποδομής κλιματισμού. Κάθε κλιματιστικό θα έχει την δική του ανεξάρτητη τροφοδοσία. Επίσης απαιτείται η μετακίνηση ενός κλιματιστικού στον νέο χώρο του control room.

Οι εξωτερικές σωληνώσεις των κλιματιστικών θα καλυφτούν μέσα σε κανάλι. Ο εξωτερικός τοίχος του αξονικού θα στοκαριστεί, ασταρωθεί και θα ελαιοχρωματιστεί με δυο χεριά ακρυλικού χρώματος ίδιας απόχρωσης με την υφιστάμενη.

#### 4) ΕΞΑΕΡΙΣΜΟΣ

Θα γίνει εγκατάσταση του απαραίτητου εξοπλισμού εξαερισμού (ανεμιστήρες, δίκτυο καναλιού προς το περιβάλλοντα χώρο, διακόπτες κ.α.) τόσο στον χώρο του αξονικού όσο και στο control room.

#### 5) ΔΙΚΤΥΟ ΔΕΔΟΜΕΝΩΝ

Θα γίνει εγκατάσταση ενός patch panel 24 port σε rack και πέντε (5) πριζών RJ45 κατηγορίας cat6 εντός πλαστικού επίτοιχου καναλιού στον χώρο του control room. Συμπεριλαμβάνονται όλες οι απαραίτητες καλωδιώσεις κατηγορίας cat6. Επίσης απαιτείται η μετακίνηση υπάρχοντος rack κατά μισό μέτρο περίπου.

#### 6) ΙΑΤΡΙΚΑ ΑΕΡΙΑ

Θα γίνει εγκατάσταση δύο (2) επίτοιχων λήψεων οξυγόνου την αίθουσα της αξονικού.

ΒΛΕΠΕ: Σχέδιο 3 με την κάτοψη του χώρου.

### ΔΙΚΑΙΟΛΟΓΗΤΙΚΑ ΣΥΜΜΕΤΟΧΗΣ ΕΠΙ ΠΟΙΝΗ ΑΠΟΚΛΕΙΣΜΟΥ

Ο υποψήφιος ανάδοχος οφείλει να διαθέτει κατ' ελάχιστο τα παρακάτω προσόντα και να υποβάλει τα αντίστοιχα αποδεικτικά έγγραφα

1. Να αποδεικνύουν την εμπειρία σε αντίστοιχα έργα κατασκευής χώρων αξονικών τομογράφων που περιλαμβάνουν τοποθέτηση ακτινοπροστασίας μολύβδου, με την προσκόμιση βεβαιώσεων καλής εκτέλεσης σε τρία (3) τουλάχιστον τέτοια έργα τα τελευταία τρία (3) έτη.
2. Ο υποψήφιος ανάδοχος οφείλει να προσκομίσει πτυχίο ΜΕΕΠ κατηγορίας τουλάχιστον Α1.
3. Οι ενδιαφερόμενοι, πριν την υποβολή της προσφοράς τους και τουλάχιστον τρεις (3) εργάσιμες ημέρες πριν την καταληκτική ημερομηνία κατάθεσης της, έχουν υποχρέωση να επισκεφτούν το χώρο στον οποίο θα γίνουν οι εργασίες, ώστε να διαμορφώσουν πλήρη εικόνα των εργασιών και του χρονοδιαγράμματος ολοκλήρωσής τους. Από την πλευρά της η τεχνική υπηρεσία θα χορηγεί σε όλους τους ενδιαφερόμενους τη συγκεκριμένη βεβαίωση, χωρίς την παραλαβή της οποίας η συμμετοχή στο διαγωνισμό καθίσταται άκυρη.
4. Πιστοποίηση ISO 9001/ 2015 για την κατασκευή χώρων ακτινοπροστασίας.
5. Να δηλώσουν εγγράφως ότι έχουν λάβει γνώση όλων των τεχνικών όρων και προδιαγραφών και τους οποίους αποδέχονται χωρίς καμία επιφύλαξη. Επίσης να δηλώσουν εγγράφως ότι η προσφορά τους δεν θα έχει καμία απόκλιση από τις τεχνικές προδιαγραφές, καταθέτοντας φύλλο συμμόρφωσης.
6. Ο υποψήφιος ανάδοχος οφείλει να ορίσει εγγράφως, με υπεύθυνη δήλωση του άρθρου ν.1599/1986 τεχνικό ασφαλείας και επιβλέπων μηχανικό.
7. Ο ανάδοχος οφείλει να προσκομίσει βεβαίωση στατικής επάρκειας για την έδραση του αξονικού τομογράφου.

### ΛΟΙΠΕΣ ΥΠΟΧΡΕΩΣΕΙΣ

#### Για τον ανάδοχο:

- Ο ανάδοχος έχει την υποχρέωση για την έκδοση όλων των κατάλληλων αδειών (π.χ. άδεια μικρής κλίμακας) με σκοπό την εκτέλεση της σύμβασής του. Τις άδειες αυτές τις καταθέτει στην Τεχνική υπηρεσία του Νοσοκομείου.
- Το κόστος χρήσης και τοποθέτησης ικριωμάτων, εφόσον χρησιμοποιηθούν, επιβαρύνουν τον ανάδοχο.
- Ο χρονικός προγραμματισμός των εργασιών θα γίνει σε συνεννόηση με την Τεχνική υπηρεσία του Νοσοκομείου και με τους υπευθύνους του χώρου, σε ώρες που θα υποδείξουν, ώστε να μην υπάρξει αναστάτωση του προγράμματός τους.
- Δείγματα όλων των υλικών θα εγκρίνονται από την τεχνική υπηρεσία του νοσοκομείου και θα είναι δεσμευτικά. Τα υλικά, που θα επιλεγούν για τις εργασίες, θα είναι αναγνωρισμένου εργοστασίου παραγωγής το οποίο θα διασφαλίζεται από σύστημα ποιότητας κατά ΕΛΟΤ EN ISO 9001 και θα φέρει τη σήμανση CE.
- Θα αποκαταστήσει κάθε ζημιά, βλάβη ή φθορά που θα προκληθεί από την εκτέλεση των εργασιών .

- Κατά την διάρκεια των εργασιών στο τέλος κάθε ημέρας θα συλλέγει, μπάζα, σκουπίδια κ.τ.λ. σε δικό του κάδο σκουπιδιών. Μετά το πέρας των εργασιών θα απομακρύνει από το Νοσοκομείο όλα τα υλικά που προέρχονται από αυτές και θα παραδώσει το χώρο καθαρό.
- Ο χρόνος εγγυήσεως υλικών και εργασίας καθορίζεται σε 24 μήνες από την βεβαίωση περαίωσης των εργασιών. Ο ανάδοχος είναι υποχρεωμένος να συντηρεί με δικά του έξοδα τα έργα από την βεβαιωμένη περάτωση του έργου και για 24 μήνες.
- Ο ανάδοχος έχει την υποχρέωση καθημερινά πριν την έναρξη των εργασιών να καταθέτει στη Τεχνική υπηρεσία του Νοσοκομείου, ημερήσια λίστα εργαζομένων.
- Ο ανάδοχος έχει την υποχρέωση να γνωστοποιήσει εγγράφως στην Τεχνική Υπηρεσία του Νοσοκομείου την διεύθυνση ηλεκτρονικού ταχυδρομείου του, για ενδεχόμενη

επικοινωνία της Τεχνικής Υπηρεσίας του Νοσοκομείου μαζί του, πριν την έναρξη των εργασιών.

Χρόνος Εκτέλεσης: 45 ημερολογιακές ημέρες.

### **ΓΕΝΙΚΟΙ ΟΡΟΙ ΔΙΑΓΩΝΙΣΜΟΥ**

1. Δικαίωμα συμμετοχής στο διαγωνισμό έχουν φυσικά ή νομικά πρόσωπα ή ενώσεις/κοινοπραξίες αυτών ή συνεταιρισμοί που πληρούν τους όρους της Διακήρυξης.
2. Οι συμμετέχοντες υποχρεούνται να καταθέσουν όλα τα έγγραφα των προσφορών τους εις διπλούν.
3. Κάθε προσφορά υποβάλλεται, επί ποινή αποκλεισμού, μέσα σε καλά σφραγισμένο φάκελο σύμφωνα με το άρθρο 92 παρ. 1 του Ν. 4412/2016 στον οποίο θα αναγράφονται ευκρινώς:
  - A. Η λέξη «ΠΡΟΣΦΟΡΑ» με ΚΕΦΑΛΑΙΑ ΓΡΑΜΜΑΤΑ
  - B. Η επωνυμία της αναθέτουσας αρχής
  - Γ. Ο τίτλος και ο αριθμός της Διακήρυξης
  - Δ. Η ημερομηνία διενέργειας του διαγωνισμού – η καταληκτική ημερομηνία υποβολής προσφορών και
  - E. Τα στοιχεία του αποστολέα (οικονομικού φορέα).

Η ένδειξη « ΠΡΟΣΟΧΗ ! Η προσφορά να μην αποσφραγιστεί».

Οι προσφέροντες υποβάλλουν την προσφορά τους στον κυρίως φάκελο που θα εμπεριέχει τους υποφακέλους που αναφέρονται ακολούθως, κατά την διαδικασία του άρθρου 92 παρ. 2 του Ν. 4412/2016 και σύμφωνα με τις οικείες διατάξεις.

#### **«ΔΙΚΑΙΟΛΟΓΗΤΙΚΑ ΣΥΜΜΕΤΟΧΗΣ»:**

Σε ξεχωριστό σφραγισμένο φάκελο τοποθετούνται τα παρακάτω δικαιολογητικά:

- 1) Το Τυποποιημένο Έντυπο Υπεύθυνης Δήλωσης (ΤΕΥΔ), για διαδικασίες σύναψης σύμβασης κάτω των ορίων, ως προκαταρκτική απόδειξη των οικονομικών φορέων προς αντικατάσταση των πιστοποιητικών που εκδίδουν δημόσιες αρχές ή τρίτα μέρη, και πληροί τις ακόλουθες προϋποθέσεις, σύμφωνα με την παρ. 2 του άρθρου 79 του Ν. 4412/2016:

(α) δεν βρίσκεται σε μια από τις καταστάσεις των άρθρων 73 και 74 του Ν. 4412/2016 λόγω της οποίας αποκλείεται ή μπορεί να αποκλεισθεί από διαδικασία ανάθεσης δημόσιας σύμβασης,

(β) πληροί τα σχετικά κριτήρια επιλογής τα οποία έχουν καθορισθεί σύμφωνα με τα άρθρα 75, 76 και 77 του Ν. 4412/2016.

Το ΤΕΥΔ αποτελεί έγγραφο και αναπόσπαστο τμήμα της σύμβασης.

2) Να αναλαμβάνεται η υποχρέωση, εφόσον απαιτηθεί από την Αναθέτουσα Υπηρεσία για την έγκαιρη και προσήκουσα προσκόμιση των δικαιολογητικών που αφορούν τα αναφερόμενα στην παρούσα διακήρυξη σύμφωνα με το άρθρο 80 του Ν. 4412/2016.

3) Υπεύθυνη δήλωση του Ν. 1599/86 σχετικά με μη επιβολή προστίμων για παράβαση συμβατικών υποχρεώσεων και αγορανομικών διατάξεων (με ποινή απόρριψης).

**«ΤΕΧΝΙΚΗ ΠΡΟΣΦΟΡΑ»:**

Σε ξεχωριστό σφραγισμένο φάκελο με την ένδειξη «ΤΕΧΝΙΚΗ ΠΡΟΣΦΟΡΑ» τοποθετούνται σύμφωνα με το άρθρο 94 του Ν. 4412/2016 τα έγγραφα και τα δικαιολογητικά που τεκμηριώνουν την τεχνική επάρκεια, καθώς και όσα στοιχεία και έγγραφα αναφέρονται στους όρους και στις τεχνικές προδιαγραφές της διακήρυξης, προκειμένου να χρησιμοποιηθούν για την αξιολόγηση των προσφορών, απαραίτητα σε δύο αντίγραφα (εκ των οποίων το ένα πρωτότυπο και το δεύτερο φωτοαντίγραφο).

**«ΟΙΚΟΝΟΜΙΚΗ ΠΡΟΣΦΟΡΑ»:**

Σε ξεχωριστό σφραγισμένο φάκελο με την ένδειξη «ΟΙΚΟΝΟΜΙΚΗ ΠΡΟΣΦΟΡΑ» τοποθετείται η οικονομική προσφορά απαραίτητα σε δύο αντίγραφα (εκ των οποίων το ένα πρωτότυπο και το δεύτερο φωτοαντίγραφο) – άρθρο 92 & 95 του Ν. 4412/2016.

Ως κριτήριο για την επιλογή του αναδόχου θα είναι αυτό της πλέον συμφέρουσας από οικονομική άποψη προσφοράς, μόνο βάσει τιμής, σε ΕΥΡΩ.

Στο φάκελο της οικονομικής προσφοράς οφείλει κάθε διαγωνιζόμενος και στην περίπτωση νομικού προσώπου ή ένωσης προσώπων ο νόμιμος εκπρόσωπός του, να καταθέσει την αντίστοιχη σελίδα με την τιμή των προσφερομένων ειδών του Παρατηρητηρίου Τιμών της ΕΠΥ (εφόσον υπάρχει) της τελευταίας καταχώρησης πριν το διαγωνισμό ή αλλιώς να υποβάλει υπεύθυνη δήλωση ότι δεν υπάρχει το είδος καταχωρημένο στο Παρατηρητήριο Τιμών τη συγκεκριμένη ημερομηνία της υποβολής της προσφοράς (με ποινή απόρριψης).

Η τιμή προσφοράς δεν υπόκειται σε καμία αναπροσαρμογή ή αναθεώρηση, για οποιονδήποτε λόγο ή αιτία, θα ισχύει δε και θα δεσμεύει τον Ανάδοχο μέχρι την πλήρη εκτέλεση της σύμβασης.

Στην προσφερόμενη τιμή θα περιλαμβάνονται οι υπέρ τρίτων κρατήσεις, ως και κάθε άλλη επιβάρυνση, σύμφωνα με την κείμενη νομοθεσία μη συμπεριλαμβανομένου του Φ.Π.Α. Σε περίπτωση διαφοροποίησης μεταξύ της αναγραφόμενης τιμής αριθμητικώς και ολογράφως, λαμβάνεται υπόψη η τιμή ολογράφως.

Τόσο η τεχνική όσο και η οικονομική προσφορά θα πρέπει να έχουν συνταχθεί στην Ελληνική γλώσσα.

Οι προσφορές δεν πρέπει να έχουν ξέσματα, σβησίματα, προσθήκες, διορθώσεις. Εάν υπάρχει στην προσφορά οποιαδήποτε προσθήκη ή διόρθωση, αυτή πρέπει να είναι

καθαρογραμμένη και μονογραμμένη από τον προσφέροντα, το δε αρμόδιο όργανο παραλαβής και αποσφράγισης των προσφορών, κατά τον έλεγχο, μονογράφει και σφραγίζει την τυχόν διόρθωση ή προσθήκη. Η προσφορά απορρίπτεται, όταν υπάρχουν σ' αυτή διορθώσεις που την καθιστούν ασαφή, κατά την κρίση του οργάνου αξιολόγησης των προσφορών.

Οι προσφορές που δεν ανταποκρίνονται στους όρους της διακήρυξης αυτής ή είναι σε δέσμευση ή θέτουν όρους και προϋποθέσεις, θα απορρίπτονται ως απαράδεκτες.

Αντιπροσφορές δεν γίνονται δεκτές και απορρίπτονται ως απαράδεκτες.

4. Οι τιμές θα πρέπει να δίδονται σε ΕΥΡΩ και να αναγράφονται αριθμητικώς και ολογράφως:

- Με κρατήσεις χωρίς Φ.Π.Α.
- Ποσοστό αναλογούντος Φ.Π.Α. και Σύνολο Φ.Π.Α.
- Συνολικό κόστος με Φ.Π.Α.

5. Οι προσφορές ισχύουν και δεσμεύουν τους διαγωνιζόμενους για χρονικό διάστημα 3 μηνών από την επόμενη της διενέργειας του διαγωνισμού. Εάν οι διαγωνιζόμενοι κληθούν να παρατείνουν την ισχύ των προσφορών τους, σύμφωνα με τον Ν. 4412/2016, άρθρο 97, παρ. 4 και αποδεχθούν την παράταση, οι προσφορές τους ισχύουν και τους δεσμεύουν και για το επιπλέον αυτό χρονικό διάστημα. Προσφορά που ορίζει χρόνο ισχύος μικρότερο του προβλεπόμενου από τη διακήρυξη, απορρίπτεται ως απαράδεκτη. Η ισχύς της προσφοράς μπορεί να παρατείνεται εγγράφως, εφόσον τούτο ζητηθεί από την αναθέτουσα αρχή, πριν από τη λήξη της, κατ' ανώτατο όριο 3 μήνες. Μετά τη λήξη και του παραπάνω ανώτατου ορίου χρόνου παράτασης ισχύος της προσφοράς, τα αποτελέσματα του διαγωνισμού υποχρεωτικά ματαιώνονται, εκτός εάν η αναθέτουσα αρχή κρίνει, κατά περίπτωση, αιτιολογημένα ότι η συνέχιση του διαγωνισμού εξυπηρετεί το δημόσιο συμφέρον, οπότε οι συμμετέχοντες στον διαγωνισμό μπορούν να επιλέξουν, είτε να παρατείνουν την προσφορά τους, εφόσον τους ζητηθεί πριν την πάροδο του ανωτέρω ανώτατου ορίου, είτε όχι. Στην τελευταία περίπτωση, η διαδικασία του διαγωνισμού συνεχίζεται με όσους παρέτειναν τις προσφορές τους.

#### 6. ΑΠΟΡΡΙΨΗ ΠΡΟΣΦΟΡΩΝ

Προσφορά απορρίπτεται ως απαράδεκτη σε κάθε μία ή περισσότερες από τις κάτωθι περιπτώσεις:

- Έλλειψη οποιουδήποτε δικαιολογητικού ζητείται.
- Έλλειψη πλήρους και αιτιολογημένης τεκμηρίωσης της κάλυψης των ελάχιστων προϋποθέσεων συμμετοχής στο διαγωνισμό, εφόσον αιτηθεί από την αναθέτουσα αρχή.
- Προσφορά που ορίζει μικρότερο από το ζητούμενο χρόνο ισχύος.
- Προσφορά που είναι αόριστη και ανεπίδεκτη εκτίμησης και δεν προκύπτει με σαφήνεια η προσφερόμενη τιμή ή είναι υπό αίρεση.
- Προσφορά που θέτει όρο αναπροσαρμογής, χωρίς αυτό να προβλέπεται από τη διακήρυξη.
- Προσφορά που παρουσιάζει αποκλίσεις από απαράβατους όρους της Διακήρυξης.

- Προσφορά που περιέχει ατέλειες, ελλείψεις, ασάφειες ή σφάλματα και δεν διορθώνονται / αποσαφηνίζονται όταν αιτηθούν από την αναθέτουσα αρχή.
- Προσφορά η οποία είναι εναλλακτική, χωρίς αυτό να προβλέπεται από τη διακήρυξη.
- Η οικονομική προσφορά υπερβαίνει τον προϋπολογισμό της παρούσας διακήρυξης.
- Η οικονομική προσφορά είναι υπερβολικά χαμηλή σύμφωνα με το Ν. 4412/2016, άρθρ. 88.
- Παρουσιάζει κατά την πλήρως και επαρκώς αιτιολογημένη κρίση της Επιτροπής του Διαγωνισμού, ουσιώδεις αποκλίσεις από τους όρους και τις τεχνικές προδιαγραφές της παρούσας διακήρυξης.
- Όταν οι προσφερόμενες τιμές είναι ανώτερες από αυτές του Παρατηρητηρίου Τιμών της ΕΠΥ (αν υπάρχουν).
- Για οποιονδήποτε άλλο τυχόν λόγο που απορρέει από την παρούσα διακήρυξη.

Το Διοικητικό Συμβούλιο του Νοσοκομείου δικαιούται βάσει του έννομου συμφέροντός του κατά την ελεύθερη κρίση του και αζημίως γι' αυτό, να απορρίπτει ή να αποδέχεται μερικώς ή ολικώς, τις προσφορές. Το Νοσοκομείο επίσης δικαιούται να ακυρώνει μέρος ή ολόκληρο το διαγωνισμό, ή να τον αναβάλλει, είτε τέλος να υπαναχωρεί. Επίσης το Νοσοκομείο διατηρεί το δικαίωμα κατά την αποκλειστική κρίση του και αζημίως για αυτό να ματαιώσει ή να επαναλάβει το διαγωνισμό σε οποιοδήποτε στάδιο της διαδικασίας.

#### **7. ΑΠΟΣΦΡΑΓΙΣΗ ΠΡΟΣΦΟΡΩΝ ΚΑΙ ΑΝΑΚΟΙΝΩΣΗ ΤΙΜΩΝ**

Η επιτροπή αριθμεί, μονογράφει και αποσφραγίζει τους κυρίως φακέλους των προσφορών και ελέγχει αν υπάρχουν, σε κάθε κυρίως φάκελο, τρεις υποφάκελοι με την ένδειξη «ΔΙΚΑΙΟΛΟΓΗΤΙΚΑ», «ΤΕΧΝΙΚΗ ΠΡΟΣΦΟΡΑ» και «ΟΙΚΟΝΟΜΙΚΗ ΠΡΟΣΦΟΡΑ».

Κατά την συνεδρίαση, η Επιτροπή του Διαγωνισμού αποσφραγίζει τον κυρίως φάκελο προσφοράς, καθώς και τους φακέλους δικαιολογητικών και τους φακέλους των τεχνικών και οικονομικών προσφορών, μονογράφει και σφραγίζει όλα τα δικαιολογητικά που υποβάλλονται κατά το στάδιο αυτό ανά φύλλο και την τεχνική προσφορά ανά φύλλο, καθώς και την οικονομική προσφορά ανά φύλλο και καταγράφει στο πρακτικό της τα στοιχεία που περιέχονται σ' αυτούς. Η Επιτροπή του Διαγωνισμού μπορεί κατά τη διάρκεια του σταδίου αυτού να ζητήσει διευκρινίσεις από τους διαγωνιζομένους επί των υποβληθέντων στοιχείων.

Μετά την ολοκλήρωση της τεχνικής αξιολόγησης, η επιτροπή εξετάζει τις οικονομικές προσφορές των εταιρειών που έγιναν τεχνικά αποδεκτές. Εάν στο Διαγωνισμό οι προσφερόμενες τιμές για την ανάθεση είναι ασυνήθιστα χαμηλές, θα ζητείται εγγράφως η αιτιολόγηση της σύνθεσης της προσφοράς πριν την αποδοχή της. Η εξακρίβωση της σύνθεσης της Προσφοράς θα γίνεται με την παροχή διευκρινίσεων εκ μέρους του υποψηφίου Αναδόχου.

Στο τέλος της διαδικασίας και με την ολοκλήρωση της αξιολόγησης των οικονομικών προσφορών, η Επιτροπή του Διαγωνισμού συντάσσει πρακτικό, στο οποίο αναδεικνύει την πλέον συμφέρουσα από οικονομική άποψη προσφορά μόνο βάσει τιμής με την παραπάνω περιγραφείσα διαδικασία αξιολόγησης, το οποίο εγκρίνεται από το αρμόδιο όργανο της Υπηρεσίας.

**8. ΚΡΙΤΗΡΙΟ ΑΞΙΟΛΟΓΗΣΗΣ ΠΡΟΣΦΟΡΩΝ-ΚΡΙΣΗ ΑΠΟΤΕΛΕΣΜΑΤΩΝ ΔΙΑΓΩΝΙΣΜΟΥ  
 (Ν. 4412/2016 άρθρα 100 & 105)**

Κριτήριο για την επιλογή του Αναδόχου θα είναι αυτό της πλέον συμφέρουσας από οικονομική άποψη προσφοράς, μόνο βάσει τιμής.

Η κατακύρωση προτείνεται από την αρμόδια επιτροπή διενέργειας του διαγωνισμού και αφορά στον προμηθευτή με την χαμηλότερη τιμή, εκ των προμηθευτών των οποίων οι προσφορές έχουν κριθεί ως αποδεκτές, με βάση τις τεχνικές προδιαγραφές και τους όρους της διακήρυξης. Ισότιμες θεωρούνται οι προσφορές με την αυτή ακριβώς τιμή και που είναι σύμφωνες με τους όρους και τις τεχνικές προδιαγραφές της διακήρυξης.

Προσφορά που είναι αόριστη και ανεπίδεκτη εκτίμησης ή είναι υπό αίρεση, απορρίπτεται ως απαράδεκτη, μετά από προηγούμενη γνωμοδότηση του αρμόδιου για την αξιολόγηση των αποτελεσμάτων του διαγωνισμού οργάνου.

Ως απαράδεκτες απορρίπτονται, επίσης, οι προσφορές που παρουσιάζουν αποκλίσεις από τις τεχνικές προδιαγραφές της διακήρυξης.

Η κατακύρωση του διαγωνισμού εγκρίνεται από το αρμόδιο όργανο του Νοσοκομείου το οποίο έχει το δικαίωμα να ακυρώσει ή να ματαιώσει το διαγωνισμό, εάν κατά την κρίση του οι τιμές που επιτεύχθηκαν είναι ασύμφωνες για την υπηρεσία, ή για οποιοδήποτε άλλο λόγο.

**9. ΕΓΓΥΗΣΕΙΣ (Ν. 4412/2016 άρθρο 72)**

Οι εγγυήσεις εκδίδονται από τα πιστωτικά ή χρηματοδοτικά ιδρύματα ή ασφαλιστικές επιχειρήσεις του άρθρου 72 παρ. 3 και εφόσον δεν είναι διατυπωμένες στην ελληνική γλώσσα, θα συνοδεύονται από επίσημη μετάφραση.

- Εγγύηση συμμετοχής δεν απαιτείται.
- Εγγύηση καλής εκτέλεσης της σύμβασης.

Ο Ανάδοχος στον οποίο έγινε η κατακύρωση, υποχρεούται να καταθέσει εγγύηση καλής εκτέλεσης των όρων της σύμβασης, προ ή κατά την υπογραφή της, το ύψος της οποίας καθορίζεται σε ποσοστό 5% της συμβατικής αξίας, χωρίς Φ.Π.Α., η οποία θα ισχύει δύο (2) μήνες επιπλέον του χρόνου ολοκλήρωσης των υπηρεσιών.

Σε περίπτωση αθέτησης των υποχρεώσεων του, ο υποψήφιος Ανάδοχος κηρύσσεται έκπτωτος με απόφαση του Διοικητικού Συμβουλίου του Νοσοκομείου κατόπιν εισηγήσεως του οργάνου που είναι αρμόδιο για τον έλεγχο των παρεχόμενων υπηρεσιών και επιβάλλονται σε αυτόν οι κυρώσεις που προβλέπονται από το άρθρο 203 του Ν. 4412/2016.

- 10.** Η χρονική ισχύς της σύμβασης ορίζεται στις σαράντα πέντε (45) ημερολογιακές ημέρες από την υπογραφή της. Το χρονοδιάγραμμα των εργασιών θα καθοριστεί από την Τεχνική Υπηρεσία καθώς ενδέχεται, εάν απαιτηθεί, συνεργεία του Αναδόχου να εργαστούν με βάρδιες, κατά τη διάρκεια Σαββατοκύριακου, αργιών ή και απογευμάτων, χωρίς καμία επιπλέον επιβάρυνση από την πλευρά του Νοσοκομείου.  
 Ο ΑΝΑΔΟΧΟΣ είναι υποχρεωμένος να παρουσιαστεί στο Νοσοκομείο για την υπογραφή της σχετικής σύμβασης εντός δέκα (10) ημερών, από την έγγραφη ειδοποίησή του προσκομίζοντας:

- α) Την προβλεπόμενη εγγύηση καλής εκτέλεσης σύμφωνα με τις διατάξεις του Ν.4412/2016.

β) Πιστοποιητικό ποινικού μητρώου έκδοσης του τελευταίου τριμήνου πριν την ημερομηνία κοινοποίησης του κατακυρωτικού εγγράφου, από το οποίο να προκύπτει ότι δεν υπάρχει αμετάκλητη καταδικαστική απόφαση για τα αδικήματα που αναφέρονται στο άρθρο 73 του Ν. 4412/2016 (Λόγοι Αποκλεισμού).

γ) Πιστοποιητικό φορολογικής ενημερότητας από το Υπουργείο Οικονομικών (αρμόδια Δ.Ο.Υ.)

δ) Πιστοποιητικό ασφαλιστικής ενημερότητας από τον αρμόδιο ασφαλιστικό φορέα.

ε) Πιστοποιητικό του οικείου Επιμελητηρίου με το οποίο θα πιστοποιείται: α) η εγγραφή του Αναδόχου σε αυτό και το ειδικό του επάγγελμα, κατά την καταληκτική ημερομηνία υποβολής προσφορών και β) ότι ο Ανάδοχος εξακολουθεί να παραμένει εγγεγραμμένος μέχρι την επίδοση τής ως άνω σχετικής ειδοποίησης.

Κατά τα λοιπά ισχύουν σχετικά οι διατάξεις του άρθρου 105 του Ν. 4412/2016.

Σε περίπτωση αθέτησης των υποχρεώσεών του, ο Ανάδοχος κηρύσσεται έκπτωτος με απόφαση του Δ.Σ. του Νοσοκομείου και επιβάλλονται σε αυτόν οι κυρώσεις που προβλέπονται από το άρθρο 203 του Ν. 4412/2016.

**11.** Η παραλαβή θα γίνει από αρμόδια επιτροπή του Νοσοκομείου με την υπογραφή σχετικού πρωτοκόλλου παραλαβής από τα μέλη της επιτροπής. Η πληρωμή θα γίνεται σε διάστημα δύο (2) μηνών από την έκδοση του σχετικού τιμολογίου και μετά την πιστοποίηση καλής εκτέλεσης της υπηρεσίας. Η πληρωμή του Αναδόχου θα γίνει με ηλεκτρονική πληρωμή μέσω τραπέζης, με βάση θεωρημένο τακτικό χρηματικό ένταλμα πληρωμής.

**12.** Τον Ανάδοχο βαρύνουν οι κρατήσεις επί του καθαρού ποσού, όπως ισχύουν κάθε φορά, σήμερα δε είναι οι εξής:

1) 2,00% Ν. 3580/07 & Ν. 3846/2010

2) 0,07% υπέρ ΕΑΑΔΗΣΥ (επιβαρύνεται με χαρτόσημο 3% και ΟΓΑ επί του χαρτοσήμου 20%)

3) 0,06% υπέρ Α.Ε.Π.Π. (επιβαρύνεται με χαρτόσημο 3% και ΟΓΑ επί του χαρτοσήμου 20%)

που παρακρατούνται (προς απόδοση) κατά την πληρωμή του από το Νοσοκομείο.

Παρακράτηση φόρου εισοδήματος αρθρ. 24 Ν. 2198/94.

Ο φόρος προστιθεμένης αξίας βαρύνει το Νοσοκομείο όπως ο Νόμος ορίζει.

Καθώς και κάθε άλλη νόμιμη κράτηση και επιβάρυνση που παρακρατείται (προς απόδοση), κατά την πληρωμή του από το Νοσοκομείο.

**13. ΕΝΣΤΑΣΕΙΣ - ΠΡΟΣΦΥΓΕΣ**

1) Ενστάσεις υποβάλλονται για τους λόγους και με τη διαδικασία που προβλέπεται από το άρθρο 127 του Ν. 4412/2016.

2) Για την άσκηση ένστασης κατά της διακήρυξης, η ένσταση υποβάλλεται σε προθεσμία που εκτείνεται μέχρι το ήμισυ του χρονικού διαστήματος από τη δημοσίευση της διακήρυξης στο ΚΗΜΔΗΣ μέχρι την καταληκτική ημερομηνία υποβολής των προσφορών. Για τον υπολογισμό της προθεσμίας αυτής συνυπολογίζονται και οι ημερομηνίες της δημοσίευσης και της υποβολής των προσφορών.



- 3) Για την άσκηση ένστασης κατά πράξης της Αναθέτουσας Αρχής, η προθεσμία άσκησης της είναι πέντε (5) ημέρες από την κοινοποίηση της προσβαλλόμενης πράξης στον ενδιαφερόμενο οικονομικό φορέα.
- 4) Η ένσταση υποβάλλεται ενώπιον της Αναθέτουσας Αρχής.
- 5) Για το παραδεκτό της άσκησης ένστασης, απαιτείται με την κατάθεση της ένστασης, η καταβολή παραβόλου υπέρ Δημοσίου ποσού ίσου με το ένα τοις εκατό (1%) επί της εκτιμώμενης αξίας της σύμβασης, συμπεριλαμβανομένου Φ.Π.Α. Το παράβολο αυτό αποτελεί δημόσιο έσοδο. Επιστρέφεται δε, αν η ένσταση γίνει δεκτή από το αποφασίζον διοικητικό όργανο.
- 6) Η Αναθέτουσα Αρχή αποφασίζει επί της ένστασης εντός προθεσμίας δέκα (10) ημερών, μετά την άπρακτη πάροδο της οποίας τεκμαίρεται η απόρριψη της ένστασης.
- 14.** Για την κατακύρωση θα λαμβάνεται υπόψη και η προηγούμενη συμβατική συμπεριφορά του Αναδόχου.
- 15.** Απαγορεύεται η σε οιονδήποτε τρίτο (φυσικό ή νομικό πρόσωπο) ενεχυρίαση και εκχώρηση της σχετικής σύμβασης και των απαιτήσεων που απορρέουν από αυτήν καθώς και η με οποιοδήποτε τρόπο μεταβίβαση των υποχρεώσεων του Αναδόχου.
- 16.** Γίνεται ειδική μνεία ότι για κάθε περίπτωση που δεν καθορίζεται από την παρούσα ισχύουν οι διατάξεις του Ν. 4412/2016.
- 17.** Ο Ανάδοχος ως προς την τήρηση των όρων της σύμβασης που θα υπογραφεί θα υπάγεται στην αρμοδιότητα των δικαστηρίων των Αθηνών.

**Ο ΔΙΟΙΚΗΤΗΣ**

**ΣΩΚΡΑΤΗΣ ΜΗΤΣΙΑΔΗΣ**



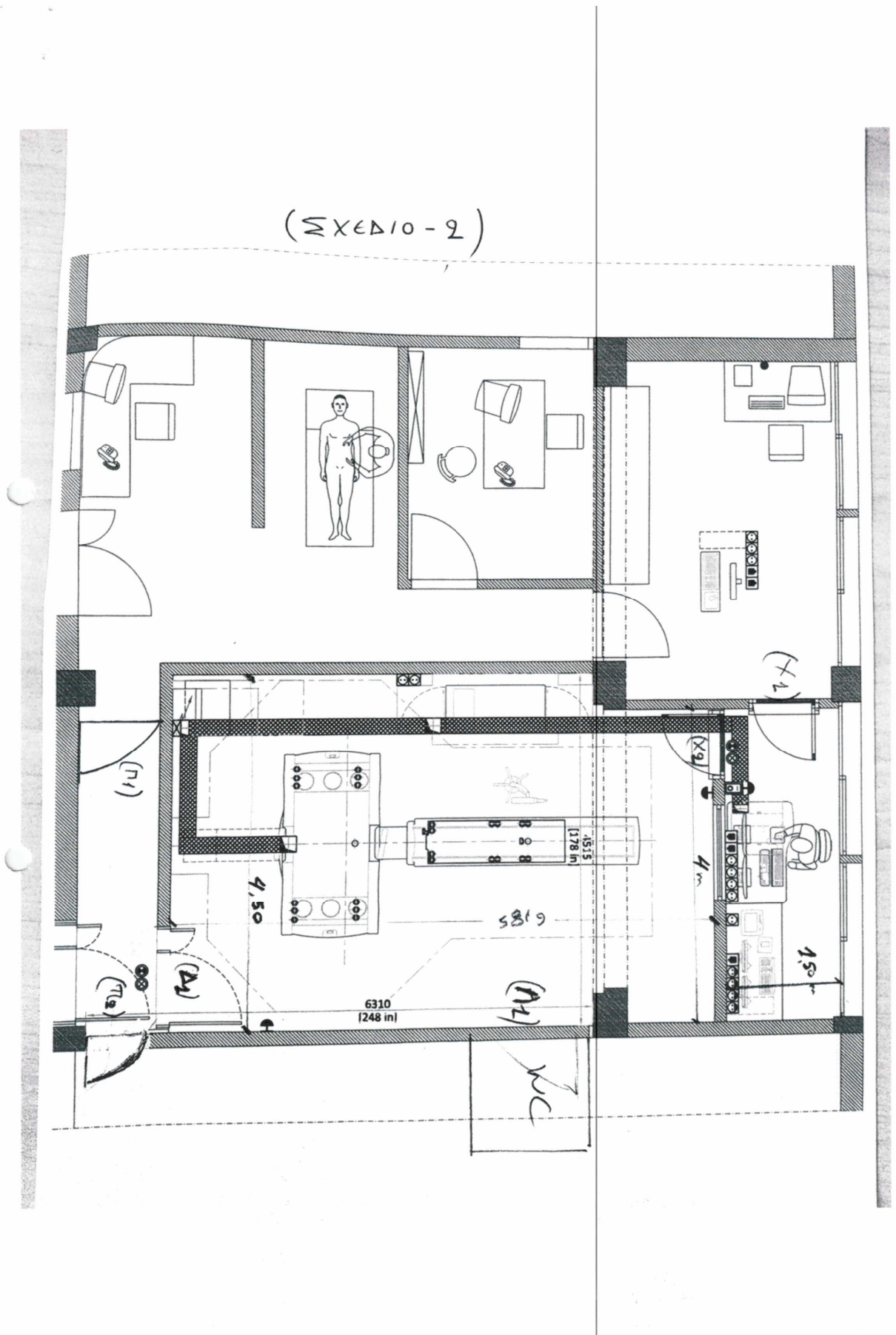





ΤΥΠΟΠΟΙΗΜΕΝΟ ΕΝΤΥΠΟ ΥΠΕΥΘΥΝΗΣ ΔΗΛΩΣΗΣ (ΤΕΥΔ)

[άρθρου 79 παρ. 4 Ν. 4412/2016 (Α 147)]

Για διαδικασίες σύναψης δημόσιας σύμβασης κάτω των ορίων των οδηγιών  
**Μέρος Ι: Πληροφορίες σχετικά με την αναθέτουσα αρχή/αναθέτονα φορέα<sup>1</sup> και τη διαδικασία ανάθεσης**

Παροχή πληροφοριών δημοσίευσης σε εθνικό επίπεδο, με τις οποίες είναι δυνατή η αδιαμφισβήτητη ταυτοποίηση της διαδικασίας σύναψης δημόσιας σύμβασης:

**Α: Ονομασία, διεύθυνση και στοιχεία επικοινωνίας της αναθέτουσας αρχής (αα)/ αναθέτονα φορέα (αφ)**

- Ονομασία: [Γ.Ν.Ν.Θ.Α. «Η ΣΩΤΗΡΙΑ»]
- Κωδικός Αναθέτουσας Αρχής / Αναθέτονα Φορέα ΚΗΜΔΗΣ: [99222004]
- Ταχυδρομική διεύθυνση / Πόλη / Ταχ. Κωδικός: [ΛΕΩΦ. ΜΕΣΟΓΕΙΩΝ 152, 11527 ΑΘΗΝΑ]
- Αρμόδιος για πληροφορίες: [Γ. ΜΠΕΚΥΡΑΣ]
- Τηλέφωνο: [210-7770700]
- Ηλ. ταχυδρομείο: [prom4@sotiria.gr]
- Διεύθυνση στο Διαδίκτυο (διεύθυνση δικτυακού τόπου): [[www.sotiria.gr](http://www.sotiria.gr)]

**Β: Πληροφορίες σχετικά με τη διαδικασία σύναψης σύμβασης**

- Τίτλος ή σύντομη περιγραφή της δημόσιας σύμβασης (συμπεριλαμβανομένου του σχετικού CPV): **[Συνοπτικός Διαγωνισμός για την προμήθεια ειδών και την ανάθεση των υπηρεσιών για τη διαμόρφωση του χώρου για την τοποθέτηση του νέου αξονικού τομογράφου στο κτίριο «ΜΕΓΑ ΛΑΪΚΟ» του Νοσοκομείου, CPV: 5070000-2, προϋπολογιζόμενης δαπάνης € 50.000, 00 πλέον Φ.Π.Α.]**
- Κωδικός στο ΚΗΜΔΗΣ: [99222004\_2]
- Η σύμβαση αναφέρεται σε έργα, προμήθειες, ή υπηρεσίες [ΥΠΗΡΕΣΙΕΣ]
- Εφόσον υφίστανται, ένδειξη ύπαρξης σχετικών τμημάτων: [.....]- Αριθμός αναφοράς που αποδίδεται στον φάκελο από την αναθέτουσα αρχή (εάν υπάρχει): [.....]

ΟΛΕΣ ΟΙ ΥΠΟΛΟΙΠΕΣ ΠΛΗΡΟΦΟΡΙΕΣ ΣΕ ΚΑΘΕ ΕΝΟΤΗΤΑ ΤΟΥ ΤΕΥΔ ΘΑ ΠΡΕΠΕΙ ΝΑ ΣΥΜΠΛΗΡΩΘΟΥΝ ΑΠΟ ΤΟΝ ΟΙΚΟΝΟΜΙΚΟ ΦΟΡΕΑ

**Μέρος II: Πληροφορίες σχετικά με τον οικονομικό φορέα**

**A: Πληροφορίες σχετικά με τον οικονομικό φορέα**

<b>Στοιχεία αναγνώρισης:</b>	<b>Απάντηση:</b>
Πλήρης Επωνυμία:	[.....]
Αριθμός φορολογικού μητρώου (ΑΦΜ): Εάν δεν υπάρχει ΑΦΜ στη χώρα εγκατάστασης του οικονομικού φορέα, αναφέρετε άλλον εθνικό αριθμό ταυτοποίησης, εφόσον απαιτείται και υπάρχει	[.....]
Ταχυδρομική διεύθυνση:	[.....]
Αρμόδιος ή αρμόδιοι <sup>ii</sup> : Τηλέφωνο: Ηλ. ταχυδρομείο: Διεύθυνση στο Διαδίκτυο (διεύθυνση δικτυακού τόπου) (εάν υπάρχει):	[.....] [.....] [.....] [.....]
<b>Γενικές πληροφορίες:</b>	<b>Απάντηση:</b>
Ο οικονομικός φορέας είναι πολύ μικρή, μικρή ή μεσαία επιχείρηση <sup>iii</sup> ;	
<b>Μόνο σε περίπτωση προμήθειας κατ' αποκλειστικότητα, του άρθρου 20:</b> ο οικονομικός φορέας είναι προστατευόμενο εργαστήριο, «κοινωνική επιχείρηση» <sup>iv</sup> ή προβλέπει την εκτέλεση συμβάσεων στο πλαίσιο προγραμμάτων προστατευόμενης απασχόλησης; <b>Εάν ναι</b> , ποιο είναι το αντίστοιχο ποσοστό των εργαζομένων με αναπηρία ή μειονεκτούντων εργαζομένων; Εφόσον απαιτείται, προσδιορίστε σε ποια κατηγορία ή κατηγορίες εργαζομένων με αναπηρία ή μειονεκτούντων εργαζομένων ανήκουν οι απασχολούμενοι.	[ ] Ναι [ ] Όχι  [.....]  [.....] [.....]
Κατά περίπτωση, ο οικονομικός φορέας είναι εγγεγραμμένος σε επίσημο κατάλογο/Μητρώο εγκεκριμένων οικονομικών φορέων ή διαθέτει ισοδύναμο πιστοποιητικό (π.χ. βάσει εθνικού συστήματος (προ)επιλογής);	[ ] Ναι [ ] Όχι [ ] Άνευ αντικειμένου
<b>Εάν ναι:</b> Απαντήστε στα υπόλοιπα τμήματα της παρούσας ενότητας, στην ενότητα Β και, όπου απαιτείται, στην ενότητα Γ του παρόντος μέρους, συμπληρώστε το μέρος V κατά περίπτωση, και σε κάθε περίπτωση συμπληρώστε και υπογράψτε το μέρος VI. α) Αναφέρετε την ονομασία του καταλόγου ή του πιστοποιητικού και τον σχετικό αριθμό εγγραφής ή πιστοποίησης, κατά περίπτωση; β) Εάν το πιστοποιητικό εγγραφής ή η πιστοποίηση διατίθεται ηλεκτρονικά, αναφέρετε: γ) Αναφέρετε τα δικαιολογητικά στα οποία	α) [.....]  β) (διαδικτυακή διεύθυνση, αρχή ή φορέας έκδοσης, επακριβή στοιχεία αναφοράς των εγγράφων):[.....][.....][.....][.....] γ) [.....]

<p>βασίζεται η εγγραφή ή η πιστοποίηση και, κατά περίπτωση, την κατάταξη στον επίσημο κατάλογο<sup>v</sup>:</p> <p>δ) Η εγγραφή ή η πιστοποίηση καλύπτει όλα τα απαιτούμενα κριτήρια επιλογής;</p> <p><b>Εάν όχι:</b>  <b><u>Επιπροσθέτως, συμπληρώστε τις πληροφορίες που λείπουν στο μέρος IV, ενότητες Α, Β, Γ, ή Δ κατά περίπτωση ΜΟΝΟ εφόσον αυτό απαιτείται στη σχετική διακήρυξη ή στα έγγραφα της σύμβασης:</u></b></p> <p>ε) Ο οικονομικός φορέας θα είναι σε θέση να προσκομίσει <b>βεβαίωση</b> πληρωμής εισφορών κοινωνικής ασφάλισης και φόρων ή να παράσχει πληροφορίες που θα δίνουν τη δυνατότητα στην αναθέτουσα αρχή ή στον αναθέτοντα φορέα να την λάβει απευθείας μέσω πρόσβασης σε εθνική βάση δεδομένων σε οποιοδήποτε κράτος μέλος αυτή διατίθεται δωρεάν;</p> <p>Εάν η σχετική τεκμηρίωση διατίθεται ηλεκτρονικά, αναφέρετε:</p>	<p>δ) <input type="checkbox"/> Ναι <input type="checkbox"/> Όχι</p> <p>ε) <input type="checkbox"/> Ναι <input type="checkbox"/> Όχι</p> <p>(διαδικτυακή διεύθυνση, αρχή ή φορέας έκδοσης, επακριβή στοιχεία αναφοράς των εγγράφων):  [.....][.....][.....][.....]</p>
<p><b>Τρόπος συμμετοχής:</b></p>	<p><b>Απάντηση:</b></p>
<p>Ο οικονομικός φορέας συμμετέχει στη διαδικασία σύναψης δημόσιας σύμβασης από κοινού με άλλους<sup>vi</sup>;</p>	<p><input type="checkbox"/> Ναι <input type="checkbox"/> Όχι</p>
<p><b>Εάν ναι, μεριμνήστε για την υποβολή χωριστού εντύπου ΤΕΥΔ από τους άλλους εμπλεκόμενους οικονομικούς φορείς.</b></p>	
<p><b>Εάν ναι:</b></p> <p>α) Αναφέρετε τον ρόλο του οικονομικού φορέα στην ένωση ή κοινοπραξία (επικεφαλής, υπεύθυνος για συγκεκριμένα καθήκοντα ...):</p> <p>β) Προσδιορίστε τους άλλους οικονομικούς φορείς που συμμετέχουν από κοινού στη διαδικασία σύναψης δημόσιας σύμβασης:</p> <p>γ) Κατά περίπτωση, επωνυμία της συμμετέχουσας ένωσης ή κοινοπραξίας.</p>	<p>α) [.....]</p> <p>β) [.....]</p> <p>γ) [.....]</p>
<p><b>Τμήματα</b></p>	<p><b>Απάντηση:</b></p>
<p>Κατά περίπτωση, αναφορά του τμήματος ή των τμημάτων για τα οποία ο οικονομικός φορέας επιθυμεί να υποβάλει προσφορά.</p>	<p>[ ]</p>

**Β: Πληροφορίες σχετικά με τους νόμιμους εκπροσώπους του οικονομικού φορέα**

Κατά περίπτωση, αναφέρετε το όνομα και τη διεύθυνση του προσώπου ή των προσώπων που είναι αρμόδια/εξουσιοδοτημένα να εκπροσωπούν τον οικονομικό φορέα για τους σκοπούς της παρούσας διαδικασίας ανάθεσης δημόσιας σύμβασης:

<b>Εκπροσώπηση, εάν υπάρχει:</b>	<b>Απάντηση:</b>
Όνοματεπώνυμο	[.....]
συνοδευόμενο από την ημερομηνία και τον τόπο γέννησης εφόσον απαιτείται:	[.....]
Θέση/Ενεργών υπό την ιδιότητα:	[.....]
Ταχυδρομική διεύθυνση:	[.....]
Τηλέφωνο:	[.....]
Ηλ. ταχυδρομείο:	[.....]
Εάν χρειάζεται, δώστε λεπτομερή στοιχεία σχετικά με την εκπροσώπηση (τις μορφές της, την έκταση, τον σκοπό ...):	[.....]



**Γ: Πληροφορίες σχετικά με τη στήριξη στις ικανότητες άλλων ΦΟΡΕΩΝ<sup>vii</sup>**

<b>Στήριξη:</b>	<b>Απάντηση:</b>
Ο οικονομικός φορέας στηρίζεται στις ικανότητες άλλων οικονομικών φορέων προκειμένου να ανταποκριθεί στα κριτήρια επιλογής που καθορίζονται στο μέρος IV και στα (τυχόν) κριτήρια και κανόνες που καθορίζονται στο μέρος V κατωτέρω;	[ ] Ναι [ ] Όχι

**Εάν ναι**, επισυνάψτε χωριστό έντυπο ΤΕΥΔ με τις πληροφορίες που απαιτούνται σύμφωνα με τις **ενότητες Α και Β του παρόντος μέρους και σύμφωνα με το μέρος III, για κάθε ένα** από τους σχετικούς φορείς, δεόντως συμπληρωμένο και υπογεγραμμένο από τους νόμιμους εκπροσώπους αυτών.

Επισημαίνεται ότι θα πρέπει να περιλαμβάνονται επίσης το τεχνικό προσωπικό ή οι τεχνικές υπηρεσίες, είτε ανήκουν απευθείας στην επιχείρηση του οικονομικού φορέα είτε όχι, ιδίως οι υπεύθυνοι για τον έλεγχο της ποιότητας και, όταν πρόκειται για δημόσιες συμβάσεις έργων, το τεχνικό προσωπικό ή οι τεχνικές υπηρεσίες που θα έχει στη διάθεσή του ο οικονομικός φορέας για την εκτέλεση της σύμβασης.

Εφόσον είναι σχετικές για την ειδική ικανότητα ή ικανότητες στις οποίες στηρίζεται ο οικονομικός φορέας, παρακαλείσθε να συμπεριλάβετε τις πληροφορίες που απαιτούνται σύμφωνα με τα μέρη IV και V για κάθε ένα από τους οικονομικούς φορείς.

**Δ: Πληροφορίες σχετικά με υπεργολάβους στην ικανότητα των οποίων δεν  
στηρίζεται ο οικονομικός φορέας**

(Η παρούσα ενότητα συμπληρώνεται μόνον εφόσον οι σχετικές πληροφορίες απαιτούνται ρητώς από την αναθέτουσα αρχή ή τον αναθέτοντα φορέα)

<b>Υπεργολαβική ανάθεση :</b>	<b>Απάντηση:</b>
Ο οικονομικός φορέας προτίθεται να αναθέσει οποιοδήποτε μέρος της σύμβασης σε τρίτους υπό μορφή υπεργολαβίας;	[ ] Ναι [ ] Όχι  Εάν <b>ναι</b> παραθέστε κατάλογο των προτεινόμενων υπεργολάβων και το ποσοστό της σύμβασης που θα αναλάβουν: [...]

**Εάν η αναθέτουσα αρχή ή ο αναθέτων φορέας ζητούν ρητώς αυτές τις πληροφορίες (κατ' εφαρμογή του άρθρου 131 παρ. 5 ή εφόσον ο προσφέρων / υποψήφιος οικονομικός φορέας προτίθεται να αναθέσει σε τρίτους υπό μορφή υπεργολαβίας τμήμα της σύμβασης που υπερβαίνει το ποσοστό του 30% της συνολικής αξίας της σύμβασης σύμφωνα με το άρθρο 131 παρ. 6 και 7, επιπλέον των πληροφοριών που προβλέπονται στην παρούσα ενότητα, παρακαλείσθε να παράσχετε τις πληροφορίες που απαιτούνται σύμφωνα με τις ενότητες Α και Β του παρόντος μέρους και σύμφωνα με το μέρος III για κάθε υπεργολάβο (ή κατηγορία υπεργολάβων).**

**Μέρος III: Λόγοι αποκλεισμού**

**A: Λόγοι αποκλεισμού που σχετίζονται με ποινικές καταδίκες<sup>viii</sup>**

Στο άρθρο 73 παρ. 1 ορίζονται οι ακόλουθοι λόγοι αποκλεισμού:

1. συμμετοχή σε εγκληματική οργάνωση<sup>ix</sup>.
2. δωροδοκία<sup>x,xi</sup>.
3. απάτη<sup>xii</sup>.
4. τρομοκρατικά εγκλήματα ή εγκλήματα συνδεόμενα με τρομοκρατικές δραστηριότητες<sup>xiii</sup>.
5. νομιμοποίηση εσόδων από παράνομες δραστηριότητες ή χρηματοδότηση της τρομοκρατίας<sup>xiv</sup>.
6. παιδική εργασία και άλλες μορφές εμπορίας ανθρώπων<sup>xv</sup>.

Λόγοι που σχετίζονται με ποινικές καταδίκες:	Απάντηση:
<p>Υπάρχει αμετάκλητη καταδικαστική <b>απόφαση εις βάρος του οικονομικού φορέα ή οποιουδήποτε</b> προσώπου<sup>xvi</sup> το οποίο είναι μέλος του διοικητικού, διευθυντικού ή εποπτικού του οργάνου ή έχει εξουσία εκπροσώπησης, λήψης αποφάσεων ή ελέγχου σε αυτό για έναν από τους λόγους που παρατίθενται ανωτέρω (σημεία 1-6), ή καταδικαστική απόφαση η οποία έχει εκδοθεί πριν από πέντε έτη κατά το μέγιστο ή στην οποία έχει οριστεί απευθείας περίοδος αποκλεισμού που εξακολουθεί να ισχύει;</p>	<p>[ ] Ναι [ ] Όχι</p> <p><i>Εάν η σχετική τεκμηρίωση διατίθεται ηλεκτρονικά, αναφέρετε: (διαδικτυακή διεύθυνση, αρχή ή φορέας έκδοσης, επακριβή στοιχεία αναφοράς των εγγράφων):</i> [.....][.....][.....][.....]<sup>xvii</sup></p>
<p><b>Εάν ναι</b>, αναφέρετε<sup>xviii</sup>:</p> <p>α) Ημερομηνία της καταδικαστικής απόφασης προσδιορίζοντας ποιο από τα σημεία 1 έως 6 αφορά και τον λόγο ή τους λόγους της καταδίκης,</p> <p>β) Προσδιορίστε ποιος έχει καταδικαστεί [ ]·</p> <p><b>γ) Εάν ορίζεται απευθείας στην καταδικαστική απόφαση:</b></p>	<p>α) Ημερομηνία:[ ], σημείο(-α): [ ], λόγος(-οι):[ ]</p> <p>β) [.....]</p> <p>γ) Διάρκεια της περιόδου αποκλεισμού [.....] και σχετικό(-ά) σημείο(-α) [ ]</p> <p><i>Εάν η σχετική τεκμηρίωση διατίθεται ηλεκτρονικά, αναφέρετε: (διαδικτυακή διεύθυνση, αρχή ή φορέας έκδοσης, επακριβή στοιχεία αναφοράς των εγγράφων):</i> [.....][.....][.....][.....]<sup>xix</sup></p>
<p>Σε περίπτωση καταδικαστικής απόφασης, ο οικονομικός φορέας έχει λάβει μέτρα που να αποδεικνύουν την αξιοπιστία του παρά την ύπαρξη σχετικού λόγου αποκλεισμού</p>	<p>[ ] Ναι [ ] Όχι</p>

(«αυτοκάθαρση») <sup>xx</sup> ;	
<b>Εάν ναι</b> , περιγράψτε τα μέτρα που λήφθηκαν <sup>xxi</sup> :	[.....]

**Β: Λόγοι που σχετίζονται με την καταβολή φόρων ή εισφορών κοινωνικής ασφάλισης**

<b>Πληρωμή φόρων ή εισφορών κοινωνικής ασφάλισης:</b>	<b>Απάντηση:</b>	
1) Ο οικονομικός φορέας έχει εκπληρώσει όλες τις υποχρεώσεις του όσον αφορά την πληρωμή φόρων ή εισφορών κοινωνικής ασφάλισης <sup>xxii</sup> , στην Ελλάδα και στη χώρα στην οποία είναι τυχόν εγκατεστημένος;	[ ] Ναι [ ] Όχι	
<p>Εάν όχι αναφέρετε:</p> <p>α) Χώρα ή κράτος μέλος για το οποίο πρόκειται:</p> <p>β) Ποιο είναι το σχετικό ποσό;</p> <p>γ) Πως διαπιστώθηκε η αθέτηση των υποχρεώσεων;</p> <p>1) Μέσω δικαστικής ή διοικητικής απόφασης;</p> <p>- Η εν λόγω απόφαση είναι αμετάκλητη και δεσμευτική;</p> <p>- Αναφέρατε την ημερομηνία καταδίκης ή έκδοσης απόφασης</p> <p>- Σε περίπτωση καταδικαστικής απόφασης, εφόσον ορίζεται απευθείας σε αυτήν, τη διάρκεια της περιόδου αποκλεισμού:</p> <p>2) Με άλλα μέσα; Διευκρινίστε:</p> <p>δ) Ο οικονομικός φορέας έχει εκπληρώσει τις υποχρεώσεις του είτε καταβάλλοντας τους φόρους ή τις εισφορές κοινωνικής ασφάλισης που οφείλει συμπεριλαμβανόμενων, κατά περίπτωση, των δεδουλευμένων τόκων ή των προστίμων, είτε υπαγόμενος σε δεσμευτικό διακανονισμό για την καταβολή τους;<sup>xxiii</sup></p>	<p><b>ΦΟΡΟΙ</b></p> <p>α)[.....].</p> <p>β)[.....]</p> <p>γ.1) [ ] Ναι [ ] Όχι -[ ] Ναι [ ] Όχι</p> <p>-[.....].</p> <p>-[.....].</p> <p>γ.2)[.....].</p> <p>δ) [ ] Ναι [ ] Όχι</p> <p>Εάν ναι, να αναφερθούν λεπτομερείς πληροφορίες [.....]</p>	<p><b>ΕΙΣΦΟΡΕΣ ΚΟΙΝΩΝΙΚΗΣ ΑΣΦΑΛΙΣΗΣ</b></p> <p>α)[.....].</p> <p>β)[.....]</p> <p>γ.1) [ ] Ναι [ ] Όχι -[ ] Ναι [ ] Όχι</p> <p>-[.....].</p> <p>-[.....].</p> <p>γ.2)[.....].</p> <p>δ) [ ] Ναι [ ] Όχι</p> <p>Εάν ναι, να αναφερθούν λεπτομερείς πληροφορίες [.....]</p>
Εάν η σχετική τεκμηρίωση όσον αφορά την καταβολή των φόρων ή εισφορών κοινωνικής ασφάλισης διατίθεται ηλεκτρονικά, αναφέρετε:	(διαδικτυακή διεύθυνση, αρχή ή φορέας έκδοσης, επακριβή στοιχεία αναφοράς των εγγράφων): <sup>xxiv</sup> [.....][.....][.....]	

**Γ: Λόγοι που σχετίζονται με αφερεγγυότητα, σύγκρουση συμφερόντων ή επαγγελματικό παράπτωμα**

<b>Πληροφορίες σχετικά με πιθανή αφερεγγυότητα, σύγκρουση συμφερόντων ή επαγγελματικό παράπτωμα</b>	<b>Απάντηση:</b>
<p>Ο οικονομικός φορέας έχει, <b>εν γνώσει του</b>, αθετήσει τις <b>υποχρεώσεις του</b> στους τομείς του <b>περιβαλλοντικού, κοινωνικού και εργατικού δικαίου<sup>xxv</sup></b>;</p>	<p>[ <input type="checkbox"/> ] Ναι [ <input type="checkbox"/> ] Όχι</p> <p><b>Εάν ναι</b>, ο οικονομικός φορέας έχει λάβει μέτρα που να αποδεικνύουν την αξιοπιστία του παρά την ύπαρξη αυτού του λόγου αποκλεισμού («αυτοκάθαρση»); [ <input type="checkbox"/> ] Ναι [ <input type="checkbox"/> ] Όχι <b>Εάν το έχει πράξει</b>, περιγράψτε τα μέτρα που λήφθηκαν: [.....]</p>
<p>Βρίσκεται ο οικονομικός φορέας σε οποιαδήποτε από τις ακόλουθες καταστάσεις<sup>xxvi</sup> :</p> <p>α) πτώχευση, ή β) διαδικασία εξυγίανσης, ή γ) ειδική εκκαθάριση, ή δ) αναγκαστική διαχείριση από εκκαθαριστή ή από το δικαστήριο, ή ε) έχει υπαχθεί σε διαδικασία πτωχευτικού συμβιβασμού, ή στ) αναστολή επιχειρηματικών δραστηριοτήτων, ή ζ) σε οποιαδήποτε ανάλογη κατάσταση προκύπτουσα από παρόμοια διαδικασία προβλεπόμενη σε εθνικές διατάξεις νόμου.</p> <p>Εάν ναι:</p> <p>- Παραθέστε λεπτομερή στοιχεία: - Διευκρινίστε τους λόγους για τους οποίους ωστόσο ο οικονομικός φορέας θα δύναται να εκτελέσει τη σύμβαση, λαμβανομένης υπόψη της εφαρμοστέας εθνικής νομοθεσίας και των μέτρων σχετικά με τη συνέχιση της επιχειρηματικής του λειτουργίας υπό αυτές τις περιστάσεις<sup>xxvii</sup></p> <p>Εάν η σχετική τεκμηρίωση διατίθεται ηλεκτρονικά, αναφέρετε:</p>	<p>[ <input type="checkbox"/> ] Ναι [ <input type="checkbox"/> ] Όχι</p> <p>-[.....] -[.....]</p> <p>(διαδικτυακή διεύθυνση, αρχή ή φορέας έκδοσης, επακριβή στοιχεία αναφοράς των εγγράφων): [.....][.....][.....]</p>
<p>Έχει διαπράξει ο οικονομικός φορέας <b>σοβαρό επαγγελματικό παράπτωμα<sup>xxviii</sup></b>;</p> <p><b>Εάν ναι</b>, να αναφερθούν λεπτομερείς πληροφορίες:</p>	<p>[ <input type="checkbox"/> ] Ναι [ <input type="checkbox"/> ] Όχι</p> <p>[.....]</p> <p><b>Εάν ναι</b>, έχει λάβει ο οικονομικός φορέας μέτρα αυτοκάθαρσης; [ <input type="checkbox"/> ] Ναι [ <input type="checkbox"/> ] Όχι <b>Εάν το έχει πράξει</b>, περιγράψτε τα μέτρα που λήφθηκαν: [.....]</p>

<p>Έχει συνάψει ο οικονομικός φορέας <b>συμφωνίες</b> με άλλους οικονομικούς φορείς <b>με σκοπό τη στρέβλωση του ανταγωνισμού</b>;</p> <p><b>Εάν ναι</b>, να αναφερθούν λεπτομερείς πληροφορίες:</p>	<p>[ ] Ναι [ ] Όχι</p> <p>[.....]</p> <p><b>Εάν ναι</b>, έχει λάβει ο οικονομικός φορέας μέτρα αυτοκάθαρσης; [ ] Ναι [ ] Όχι <b>Εάν το έχει πράξει</b>, περιγράψτε τα μέτρα που λήφθηκαν: [.....]</p>
<p>Γνωρίζει ο οικονομικός φορέας την ύπαρξη τυχόν <b>σύγκρουσης συμφερόντων<sup>xxxix</sup></b>, λόγω της συμμετοχής του στη διαδικασία ανάθεσης της σύμβασης;</p> <p><b>Εάν ναι</b>, να αναφερθούν λεπτομερείς πληροφορίες:</p>	<p>[ ] Ναι [ ] Όχι</p> <p>[.....]</p>
<p>Έχει παράσχει ο οικονομικός φορέας ή επιχείρηση συνδεδεμένη με αυτόν <b>συμβουλές</b> στην αναθέτουσα αρχή ή στον αναθέτοντα φορέα ή έχει με άλλο τρόπο <b>αναμειχθεί στην προετοιμασία</b> της διαδικασίας σύναψης της σύμβασης<sup>xxx</sup>;</p> <p><b>Εάν ναι</b>, να αναφερθούν λεπτομερείς πληροφορίες:</p>	<p>[ ] Ναι [ ] Όχι</p> <p>[.....]</p>
<p>Έχει επιδείξει ο οικονομικός φορέας σοβαρή ή επαναλαμβανόμενη πλημμέλεια<sup>xxxi</sup> κατά την εκτέλεση ουσιώδους απαίτησης στο πλαίσιο προηγούμενης δημόσιας σύμβασης, προηγούμενης σύμβασης με αναθέτοντα φορέα ή προηγούμενης σύμβασης παραχώρησης που είχε ως αποτέλεσμα την πρόωρη καταγγελία της προηγούμενης σύμβασης, αποζημιώσεις ή άλλες παρόμοιες κυρώσεις;</p> <p><b>Εάν ναι</b>, να αναφερθούν λεπτομερείς πληροφορίες:</p>	<p>[ ] Ναι [ ] Όχι</p> <p>[.....]</p> <p><b>Εάν ναι</b>, έχει λάβει ο οικονομικός φορέας μέτρα αυτοκάθαρσης; [ ] Ναι [ ] Όχι <b>Εάν το έχει πράξει</b>, περιγράψτε τα μέτρα που λήφθηκαν: [.....]</p>
<p>Μπορεί ο οικονομικός φορέας να επιβεβαιώσει ότι:</p> <p>α) δεν έχει κριθεί ένοχος σοβαρών ψευδών δηλώσεων κατά την παροχή των πληροφοριών που απαιτούνται για την εξακρίβωση της απουσίας των λόγων αποκλεισμού ή την πλήρωση των κριτηρίων επιλογής,</p> <p>β) δεν έχει αποκρύψει τις πληροφορίες αυτές,</p> <p>γ) ήταν σε θέση να υποβάλλει χωρίς καθυστέρηση τα δικαιολογητικά που</p>	<p>[ ] Ναι [ ] Όχι</p>

<p>απαιτούνται από την αναθέτουσα αρχή/αναθέτοντα φορέα  δ) δεν έχει επιχειρήσει να επηρεάσει με αθέμιτο τρόπο τη διαδικασία λήψης αποφάσεων της αναθέτουσας αρχής ή του αναθέτοντα φορέα, να αποκτήσει εμπιστευτικές πληροφορίες που ενδέχεται να του αποφέρουν αθέμιτο πλεονέκτημα στη διαδικασία ανάθεσης ή να παράσχει εξ αμελείας παραπλανητικές πληροφορίες που ενδέχεται να επηρεάσουν ουσιωδώς τις αποφάσεις που αφορούν τον αποκλεισμό, την επιλογή ή την ανάθεση;</p>	
-------------------------------------------------------------------------------------------------------------------------------------------------------------------------------------------------------------------------------------------------------------------------------------------------------------------------------------------------------------------------------------------------------------------------------------------------------------------------------------	--



**Μέρος IV: Κριτήρια επιλογής**

Όσον αφορά τα κριτήρια επιλογής (ενότητα α ή ενότητες Α έως Δ του παρόντος μέρους), ο οικονομικός φορέας δηλώνει ότι:

**α: Γενική ένδειξη για όλα τα κριτήρια επιλογής**

*Ο οικονομικός φορέας πρέπει να συμπληρώσει αυτό το πεδίο μόνο στην περίπτωση που η αναθέτουσα αρχή ή ο αναθέτων φορέας έχει δηλώσει στην σχετική διακήρυξη ή στην πρόσκληση ή στα έγγραφα της σύμβασης που αναφέρονται στην διακήρυξη, ότι ο οικονομικός φορέας μπορεί να συμπληρώσει μόνο την Ενότητα α του Μέρους IV χωρίς να υποχρεούται να συμπληρώσει οποιαδήποτε άλλη ενότητα του Μέρους IV:*

Εκπλήρωση όλων των απαιτούμενων κριτηρίων επιλογής	Απάντηση
Πληροί όλα τα απαιτούμενα κριτήρια επιλογής;	[ ] Ναι [ ] Όχι

**Μέρος VI: Τελικές δηλώσεις**

Ο κάτωθι υπογεγραμμένος, δηλώνω επισήμως ότι τα στοιχεία που έχω αναφέρει σύμφωνα με τα μέρη I – IV ανωτέρω είναι ακριβή και ορθά και ότι έχω πλήρη επίγνωση των συνεπειών σε περίπτωση σοβαρών ψευδών δηλώσεων.

Ο κάτωθι υπογεγραμμένος, δηλώνω επισήμως ότι είμαι σε θέση, κατόπιν αιτήματος και χωρίς καθυστέρηση, να προσκομίσω τα πιστοποιητικά και τις λοιπές μορφές αποδεικτικών εγγράφων που αναφέρονται<sup>xxxii</sup>, εκτός εάν:

α) η αναθέτουσα αρχή ή ο αναθέτων φορέας έχει τη δυνατότητα να λάβει τα σχετικά δικαιολογητικά απευθείας με πρόσβαση σε εθνική βάση δεδομένων σε οποιοδήποτε κράτος μέλος αυτή διατίθεται δωρεάν<sup>xxxiii</sup>.

β) η αναθέτουσα αρχή ή ο αναθέτων φορέας έχουν ήδη στην κατοχή τους τα σχετικά έγγραφα.

Ο κάτωθι υπογεγραμμένος δίδω επισήμως τη συγκατάθεσή μου στ..... [προσδιορισμός της αναθέτουσας αρχής ή του αναθέτοντα φορέα, όπως καθορίζεται στο μέρος I, ενότητα Α], προκειμένου να αποκτήσει πρόσβαση σε δικαιολογητικά των πληροφοριών τις οποίες έχω υποβάλλει στ..... [να προσδιοριστεί το αντίστοιχο μέρος/ενότητα/σημείο] του παρόντος Τυποποιημένου Εντύπου Υπεύθυνης Δήλωσης για τους σκοπούς τ..... [προσδιορισμός της διαδικασίας προμήθειας: (συνοπτική περιγραφή, παραπομπή στη δημοσίευση στον εθνικό τύπο, έντυπο και ηλεκτρονικό, αριθμός αναφοράς)].

Ημερομηνία, τόπος και, όπου ζητείται ή είναι απαραίτητο, υπογραφή (-ές): [.....]

i Σε περίπτωση που η αναθέτουσα αρχή /αναθέτων φορέας είναι περισσότερες (οι) της (του) μίας (ενός) θα αναφέρεται το σύνολο αυτών.

ii Επαναλάβετε τα στοιχεία των αρμοδίων, όνομα και επώνυμο, όσες φορές χρειάζεται.

iii Βλέπε σύσταση της Επιτροπής, της 6ης Μαΐου 2003, σχετικά με τον ορισμό των πολύ μικρών, των μικρών και των μεσαίων επιχειρήσεων (ΕΕ L 124 της 20.5.2003, σ. 36). Οι πληροφορίες αυτές απαιτούνται μόνο για στατιστικούς σκοπούς.

**Πολύ μικρή επιχείρηση:** επιχείρηση η οποία **απασχολεί λιγότερους από 10 εργαζομένους** και της οποίας ο ετήσιος κύκλος εργασιών και/ή το σύνολο του ετήσιου ισολογισμού **δεν υπερβαίνει τα 2 εκατομμύρια ευρώ.**

**Μικρή επιχείρηση:** επιχείρηση η οποία **απασχολεί λιγότερους από 50 εργαζομένους** και της οποίας ο ετήσιος κύκλος εργασιών και/ή το σύνολο του ετήσιου ισολογισμού **δεν υπερβαίνει τα 10 εκατομμύρια ευρώ.**

**Μεσαίες επιχειρήσεις:** επιχειρήσεις που **δεν είναι ούτε πολύ μικρές ούτε μικρές και οι οποίες απασχολούν λιγότερους από 250 εργαζομένους** και των οποίων ο ετήσιος κύκλος εργασιών **δεν υπερβαίνει τα 50 εκατομμύρια ευρώ και/ή το σύνολο του ετήσιου ισολογισμού δεν υπερβαίνει τα 43 εκατομμύρια ευρώ.**

iv Έχει δηλαδή ως κύριο σκοπό την κοινωνική και επαγγελματική ένταξη ατόμων με αναπηρία ή μειονεκτούντων ατόμων.

v Τα δικαιολογητικά και η κατάταξη, εάν υπάρχουν, αναφέρονται στην πιστοποίηση.

vi Ειδικότερα ως μέλος ένωσης ή κοινοπραξίας ή άλλου παρόμοιου καθεστώτος.

vii Επισημαίνεται ότι σύμφωνα με το δεύτερο εδάφιο του άρθρου 78 *“Όσον αφορά τα κριτήρια που σχετίζονται με τους τίτλους σπουδών και τα επαγγελματικά προσόντα που ορίζονται στην περίπτωση στ’ του Μέρους II του Παραρτήματος XII του Προσαρτήματος Α’ ή με την σχετική επαγγελματική εμπειρία, οι οικονομικοί φορείς, μπορούν ωστόσο να βασίζονται στις ικανότητες άλλων φορέων μόνο εάν οι τελευταίοι θα εκτελέσουν τις εργασίες ή τις υπηρεσίες για τις οποίες απαιτούνται οι συγκεκριμένες ικανότητες.”*

viii Σύμφωνα με τις διατάξεις του άρθρου 73 παρ. 3α, εφόσον προβλέπεται στα έγγραφα της σύμβασης είναι δυνατή η κατ' εξαίρεση παρέκκλιση από τον υποχρεωτικό αποκλεισμό για επιτακτικούς λόγους δημόσιου συμφέροντος, όπως δημόσιας υγείας ή προστασίας του περιβάλλοντος.

ix Όπως ορίζεται στο άρθρο 2 της απόφασης-πλαίσιο 2008/841/ΔΕΥ του Συμβουλίου, της 24ης Οκτωβρίου 2008, για την καταπολέμηση του οργανωμένου εγκλήματος (ΕΕ L 300 της 11.11.2008, σ. 42).

x Σύμφωνα με άρθρο 73 παρ. 1 (β). Στον Κανονισμό ΕΕΕΣ (Κανονισμός ΕΕ 2016/7) αναφέρεται ως “διαφθορά”.

xi Όπως ορίζεται στο άρθρο 3 της Σύμβασης περί της καταπολέμησης της δωροδοκίας στην οποία ενέχονται υπάλληλοι των Ευρωπαϊκών Κοινοτήτων ή των κρατών μελών της Ευρωπαϊκής Ένωσης (ΕΕ C 195 της 25.6.1997, σ. 1) και στην παράγραφο 1 του άρθρου 2 της απόφασης-πλαίσιο 2003/568/ΔΕΥ του Συμβουλίου, της 22ας Ιουλίου 2003 για την καταπολέμηση της δωροδοκίας στον ιδιωτικό τομέα (ΕΕ L 192 της 31.7.2003, σ. 54). Περιλαμβάνει επίσης τη διαφθορά όπως ορίζεται στο **v. 3560/2007 (ΦΕΚ 103/Α)**, «Κύρωση και εφαρμογή της Σύμβασης ποινικού δικαίου για τη διαφθορά και του

*Πρόσθετου σ' αυτήν Πρωτοκόλλου» (αφορά σε προσθήκη καθόσον στο ν. Άρθρο 73 παρ. 1 β αναφέρεται η κείμενη νομοθεσία).*

xii Κατά την έννοια του άρθρου 1 της σύμβασης σχετικά με την προστασία των οικονομικών συμφερόντων των Ευρωπαϊκών Κοινοτήτων (ΕΕ C 316 της 27.11.1995, σ. 48) όπως κυρώθηκε με το ν. 2803/2000 (ΦΕΚ 48/Α) *“Κύρωση της Σύμβασης σχετικά με την προστασία των οικονομικών συμφερόντων των Ευρωπαϊκών Κοινοτήτων και των συναφών με αυτήν Πρωτοκόλλων”.*

xiii Όπως ορίζονται στα άρθρα 1 και 3 της απόφασης-πλαίσιο του Συμβουλίου, της 13ης Ιουνίου 2002 για την καταπολέμηση της τρομοκρατίας (ΕΕ L 164 της 22.6.2002, σ. 3). Αυτός ο λόγος αποκλεισμού περιλαμβάνει επίσης την ηθική αυτουργία ή την απόπειρα εγκλήματος, όπως αναφέρονται στο άρθρο 4 της εν λόγω απόφασης-πλαίσιο.

xiv Όπως ορίζεται στο άρθρο 1 της οδηγίας 2005/60/ΕΚ του Ευρωπαϊκού Κοινοβουλίου και του Συμβουλίου, της 26ης Οκτωβρίου 2005, σχετικά με την πρόληψη της χρησιμοποίησης του χρηματοπιστωτικού συστήματος για τη νομιμοποίηση εσόδων από παράνομες δραστηριότητες και τη χρηματοδότηση της τρομοκρατίας (ΕΕ L 309 της 25.11.2005, σ. 15) που ενσωματώθηκε με το ν. 3691/2008 (ΦΕΚ 166/Α) *“Πρόληψη και καταστολή της νομιμοποίησης εσόδων από εγκληματικές δραστηριότητες και της χρηματοδότησης της τρομοκρατίας και άλλες διατάξεις”.*

xv Όπως ορίζεται στο άρθρο 2 της οδηγίας 2011/36/ΕΕ του Ευρωπαϊκού Κοινοβουλίου και του Συμβουλίου, της 5ης Απριλίου 2011, για την πρόληψη και την καταπολέμηση της εμπορίας ανθρώπων και για την προστασία των θυμάτων της, καθώς και για την αντικατάσταση της απόφασης-πλαίσιο 2002/629/ΔΕΥ του Συμβουλίου (ΕΕ L 101 της 15.4.2011, σ. 1) η οποία ενσωματώθηκε στην εθνική νομοθεσία με το ν. 4198/2013 (ΦΕΚ 215/Α) *“Πρόληψη και καταπολέμηση της εμπορίας ανθρώπων και προστασία των θυμάτων αυτής και άλλες διατάξεις”.*

xvi Η εν λόγω υποχρέωση αφορά ιδίως: α) στις περιπτώσεις εταιρειών περιορισμένης ευθύνης (Ε.Π.Ε.) και προσωπικών εταιρειών (Ο.Ε. και Ε.Ε.), τους διαχειριστές, β) στις περιπτώσεις ανωνύμων εταιρειών (Α.Ε.), τον Διευθύνοντα Σύμβουλο καθώς και όλα τα μέλη του Διοικητικού Συμβουλίου (βλ. τελευταίο εδάφιο της παρ. 1 του άρθρου 73 ).

xvii Επαναλάβετε όσες φορές χρειάζεται.

xviii Επαναλάβετε όσες φορές χρειάζεται.

xix Επαναλάβετε όσες φορές χρειάζεται.

xx Οικονομικός φορέας που έχει αποκλειστεί με αμετάκλητη απόφαση από τη συμμετοχή σε διαδικασία σύναψης σύμβασης ή ανάθεσης παραχώρησης δε μπορεί να κάνει χρήση αυτής της δυνατότητας κατά την περίοδο αποκλεισμού που ορίζεται στην εν λόγω απόφαση (άρθρο 73 παρ. 7 τελευταίο εδάφιο).

xxi Λαμβανομένου υπόψη του χαρακτήρα των εγκλημάτων που έχουν διαπραχθεί (μεμονωμένα, κατ' εξακολούθηση, συστηματικά), η επεξήγηση πρέπει να καταδεικνύει την επάρκεια των μέτρων που λήφθηκαν.

xxii Στην περίπτωση που ο οικονομικός φορέας είναι Έλληνας πολίτης ή έχει την εγκατάστασή του στην Ελλάδα, οι υποχρεώσεις του που αφορούν τις εισφορές κοινωνικής ασφάλισης καλύπτουν τόσο την κύρια όσο και την επικουρική ασφάλιση (άρθρο 73 παρ. 2 δεύτερο εδάφιο).

xxiii Σημειώνεται ότι, σύμφωνα με το άρθρο 73 παρ. 3 περ. α και β, εφόσον προβλέπεται στα έγγραφα της σύμβασης είναι δυνατή η παρέκκλιση από τον υποχρεωτικό αποκλεισμό λόγω αθέτησης υποχρεώσεων καταβολής φόρων ή ασφαλιστικών εισφορών κατ' εξαίρεση, για επιτακτικούς λόγους δημόσιου συμφέροντος, όπως δημόσιας υγείας ή προστασίας του περιβάλλοντος ή/και όταν ο

αποκλεισμός θα ήταν σαφώς δυσανάλογος, ιδίως όταν μόνο μικρά ποσά των φόρων ή των εισφορών κοινωνικής ασφάλισης δεν έχουν καταβληθεί, ή όταν ο οικονομικός φορέας ενημερώθηκε σχετικά με το ακριβές ποσό που οφείλεται λόγω αθέτησης των υποχρεώσεών του όσον αφορά στην καταβολή φόρων ή εισφορών κοινωνικής ασφάλισης σε χρόνο κατά τον οποίο δεν είχε τη δυνατότητα να λάβει μέτρα, σύμφωνα με το τελευταίο εδάφιο της παραγράφου 2 του άρθρου 73, πριν από την εκπνοή της προθεσμίας αίτησης συμμετοχής ή σε ανοικτές διαδικασίες της προθεσμίας υποβολής προσφοράς.

xxiv Επαναλάβετε όσες φορές χρειάζεται.

xxv Όπως αναφέρονται για τους σκοπούς της παρούσας διαδικασίας σύναψης δημόσιας σύμβασης στις κείμενες διατάξεις, στα έγγραφα της σύμβασης ή στο άρθρο 18 παρ. 2.

xxvi Η απόδοση όρων είναι σύμφωνη με την παρ. 4 του άρθρου 73 που διαφοροποιείται από τον Κανονισμό ΕΕΕΣ (Κανονισμός ΕΕ 2016/7).

xxvii Άρθρο 73 παρ. 5.

xxviii Εφόσον στα έγγραφα της σύμβασης γίνεται αναφορά σε συγκεκριμένη διάταξη, να συμπληρωθεί ανάλογα το ΤΕΥΔ πχ άρθρο 68 παρ. 2 ν. 3863/2010.

xxix Όπως προσδιορίζεται στο άρθρο 24 ή στα έγγραφα της σύμβασης.

xxx Πρβλ άρθρο 48.

xxxi Η απόδοση όρων είναι σύμφωνη με την περιπτ. στ παρ. 4 του άρθρου 73 που διαφοροποιείται από τον Κανονισμό ΕΕΕΣ (Κανονισμός ΕΕ 2016/7).

xxxii Πρβλ και άρθρο 1 ν. 4250/2014.

xxxiii Υπό την προϋπόθεση ότι ο οικονομικός φορέας έχει παράσχει τις απαραίτητες πληροφορίες (διαδικτυακή διεύθυνση, αρχή ή φορέα έκδοσης, επακριβή στοιχεία αναφοράς των εγγράφων) που παρέχουν τη δυνατότητα στην αναθέτουσα αρχή ή στον αναθέτοντα φορέα να το πράξει. Όπου απαιτείται, τα στοιχεία αυτά πρέπει να συνοδεύονται από τη σχετική συγκατάθεση για την εν λόγω πρόσβαση.