

ΕΛΛΗΝΙΚΗ ΔΗΜΟΚΡΑΤΙΑ
1^η ΥΓΕΙΟΝΟΜΙΚΗ ΠΕΡΙΦΕΡΕΙΑ ΑΤΤΙΚΗΣ
ΓΕΝΙΚΟ ΝΟΣΟΚΟΜΕΙΟ ΝΟΣΗΜΑΤΩΝ
ΘΩΡΑΚΟΣ ΑΘΗΝΩΝ «Η ΣΩΤΗΡΙΑ»



Αθήνα: 13-08-2018
Αριθμ. Πρωτ: 19405

Λ. Μεσογείων 152, 11527

ΔΙΟΙΚΗΤΙΚΗ – ΟΙΚΟΝΟΜΙΚΗ ΔΙΕΥΘΥΝΣΗ
ΟΙΚΟΝΟΜΙΚΗ ΥΠΟΔΙΕΥΘΥΝΣΗ
ΤΜΗΜΑ ΠΡΟΜΗΘΕΙΩΝ
ΠΛΗΡΟΦΟΡΙΕΣ: Ε. ΚΟΣΙΑΔΟΥ
ΤΗΛ: 210-7770700
FAX: 210-7719982

ΔΙΑΚΗΡΥΞΗ

Α΄ ΕΠΑΝΑΛΗΠΤΙΚΟΥ ΣΥΝΟΠΤΙΚΟΥ ΔΙΑΓΩΝΙΣΜΟΥ ΓΙΑ ΤΗΝ ΑΝΑΘΕΣΗ ΤΩΝ ΕΡΓΑΣΙΩΝ ΑΝΑΚΑΙΝΙΣΗΣ ΚΟΥΖΙΝΩΝ ΔΥΟ (2) ΚΛΙΝΙΚΩΝ (6^{ης}, και Β΄ Τομεακής) ΚΑΙ ΕΡΓΑΣΙΩΝ ΑΝΑΚΑΙΝΙΣΗΣ ΣΕ ΧΩΡΟΥΣ ΤΟΥ ΚΤΙΡΙΟΥ «ΜΕΓΑ ΛΑΪΚΟ», ΜΕ ΚΡΙΤΗΡΙΟ ΚΑΤΑΚΥΡΩΣΗΣ ΤΗΝ ΠΛΕΟΝ ΣΥΜΦΕΡΟΥΣΑ ΑΠΟ ΟΙΚΟΝΟΜΙΚΗ ΑΠΟΨΗ ΠΡΟΣΦΟΡΑ ΜΕ ΒΑΣΗ ΤΗΝ ΤΙΜΗ (ΧΑΜΗΛΟΤΕΡΗ ΤΙΜΗ)

(Συνολική προϋπολογιζόμενη δαπάνη: € 34.433,30 συμπεριλαμβανομένου Φ.Π.Α.)

Έχοντας υπόψη:

1. Τις ανάγκες της Υπηρεσίας.
2. Τις διατάξεις του Ν. 3329/05 (ΦΕΚ 81/04-04-2005 τ.Α΄) «Εθνικό Σύστημα Υγείας και Κοινωνικής Αλληλεγγύης και λοιπές διατάξεις».
3. Τις διατάξεις του Ν. 3580/07 (ΦΕΚ 134/18-06-2007 τ.Α΄) «Προμήθειες Φορέων εποπτευομένων από το Υπουργείο Υγείας και Κοινωνικής Αλληλεγγύης και άλλες διατάξεις.»
4. Τις διατάξεις του Ν. 3861/2010 «Ενίσχυση της διαφάνειας με την υποχρεωτική ανάρτηση νόμων και πράξεων των κυβερνητικών, διοικητικών και αυτοδιοικητικών οργάνων στο διαδίκτυο «Πρόγραμμα Διαύγεια» και άλλες διατάξεις» (ΦΕΚ 112/Α/13-7-2010).
5. Τις διατάξεις του Ν. 4412/2016 (ΦΕΚ 147/08-08-2016 τ.Α΄) «Δημόσιες Συμβάσεις Έργων, Προμηθειών και Υπηρεσιών (προσαρμογή στις Οδηγίες 2014/24/ΕΕ και 2014/25/ΕΕ)». όπως αυτές ισχύουν μετά από τις μέχρι σήμερα τροποποιήσεις.
6. Την υπ΄ αριθ. 158/2016 Απόφαση της Ενιαίας Ανεξάρτητης Αρχής Δημοσίων Συμβάσεων (ΦΕΚ Β 3698/16.11.2016) Τυποποιημένο Έντυπο Υπεύθυνης Δήλωσης (ΤΕΥΔ).
7. Την υπ΄ αριθμ. 9/17-03-2017 (Θέμα 24^ο) Απόφαση του Δ.Σ. του Νοσοκομείου (ΑΔΑ: 6Π5Γ469069-ΦΟ2).
8. Το υπ΄ αριθμ. πρωτ. 15593/19-07-2017 έγγραφό μας προς την Αποκεντρωμένη Διοίκηση Αττικής-Γενική Διεύθυνση Εσωτερικής Λειτουργίας-Διεύθυνση Κοινωφελών Περιουσιών-Τμήμα Εποπτείας.

9. Το υπ' αριθμ. Οικ. 20774/1287/12-03-2018 έγγραφο της Αποκεντρωμένης Διοίκησης Αττικής-Γενικής Διεύθυνσης Εσωτερικής Λειτουργίας-Διεύθυνσης Κοινωφελών Περιουσιών-Τμήμα Εποπτείας προς το Υπουργείο Υγείας-Διεύθυνση Τεχνικών Υπηρεσιών.
10. Το υπ' αριθμ. Α4α/Γ.Π.22048/23-04-2018 (10088/24-04-2018) έγγραφο της Διεύθυνσης Τεχνικών Υπηρεσιών της Γ.Δ Διοικ. Υπηρεσιών και Τεχνικής Υποστήριξης του Υπουργείου Υγείας.
11. Την υπ' αριθμ. 13/27-04-2018 (Θέμα 42^ο) Απόφαση του Δ.Σ. του Νοσοκομείου (ΑΔΑ: Ω2Ε9469069-40Β).
12. Το υπ' αριθμ. πρωτ. 10886/03-05-2018 έγγραφο της Υπηρεσίας μας προς την 1η ΥΠΕ Αττικής.
13. Την υπ' αριθμ. πρωτ. 23156/14-05-2018 Απόφαση της 1η ΥΠΕ Αττικής (ΑΔΑ: 6ΗΛΚ469Η26-6Υ2).
14. Την υπ' αριθμ 17/25-06-2018.(Θέμα 3^ο) Απόφαση του Δ.Σ. του Νοσοκομείου (ΑΔΑ: 65Θ5469069-ΛΨΓ).
15. Την υπ' αριθμ 22/09-08-2018.(Θέμα 16^ο) Απόφαση του Δ.Σ. του Νοσοκομείου (ΑΔΑ: Ω9Π8469069-ΘΥ3).
16. Την υπ' αριθμ. 06/2018 Απόφαση Ανάληψης Υποχρέωσης (ΑΔΑ: ΩΔΔΜ469069-ΦΔΟ).

ΠΡΟΚΗΡΥΣΣΟΥΜΕ

Α' Επαναληπτικό συνοπτικό διαγωνισμό με σφραγισμένες προσφορές και κριτήριο κατακύρωσης την πλέον συμφέρουσα από οικονομική άποψη προσφορά με βάση την τιμή (χαμηλότερη τιμή) για την ανάθεση εργασιών ανακαίνισης κουζινών δύο (2) Κλινικών (6^{ης} και Β' Τομεακής) και εργασιών ανακαίνισης σε χώρους του κτιρίου «ΜΕΓΑ ΛΑΪΚΟ», CPV: 44112000-8, σύμφωνα με την Τεχνική Περιγραφή και τους Γενικούς Όρους της παρούσας, προϋπολογιζόμενης δαπάνης € 34.433,30 συμπεριλαμβανομένου Φ.Π.Α.

ΤΟΠΟΣ – ΧΡΟΝΟΣ ΔΙΕΝΕΡΓΕΙΑΣ ΔΙΑΓΩΝΙΣΜΟΥ

ΤΟΠΟΣ ΔΙΑΓΩΝΙΣΜΟΥ	ΗΜΕΡΟΜΗΝΙΑ ΔΙΑΓΩΝΙΣΜΟΥ	ΗΜΕΡΑ	ΩΡΑ
Γ. Ν. Ν Θ. Α. «Η ΣΩΤΗΡΙΑ» Κτήριο Διοίκησης Αίθουσα Δ.Σ.	05-09-2018	ΤΕΤΑΡΤΗ	11.00

Οι προσφορές θα περιέρχονται στο πρωτόκολλο του Νοσοκομείου μέχρι τις **04-09-2018**, ημέρα **ΤΡΙΤΗ** και ώρα **13.00** μ.μ.

Προσφορές που υποβάλλονται μετά τη λήξη του παραπάνω χρόνου δεν αποσφραγίζονται αλλά παραδίδονται στην υπηρεσία για επιστροφή.

Το πλήρες τεύχος της διακήρυξης έχει δημοσιευθεί στο ΚΗΜΔΗΣ, στην ιστοσελίδα της αναθέτουσας αρχής (www.sotiria.gr) και στο Πρόγραμμα Δι@ύγεια.

**ΤΕΧΝΙΚΗ ΠΕΡΙΓΡΑΦΗ ΑΝΑΚΑΙΝΙΣΗΣ ΚΟΥΖΙΝΩΝ ΔΥΟ (2) ΚΛΙΝΙΚΩΝ (6^{ης} και Β'
ΤΟΜΕΑΚΗΣ) ΤΟΥ ΚΤΙΡΙΟΥ «ΜΕΓΑ ΛΑΪΚΟ»**

Πρόκειται για εργασίες ανακαίνισης με σκοπό την υγιεινή, τη λειτουργικότητα και τον καλλωπισμό του χώρου, ο οποίος αποτελείται από τις κουζίνες δύο κλινικών.

Σύμφωνα με τις ανάγκες των κλινικών απαιτούνται οι παρακάτω εργασίες:

A. Κουζίνα 6ης Πνευμονολογικής Κλινικής

Καθαιρέσεις: Καθαίρεση κουζίνας μήκους περίπου 2,30 μ, διατηρώντας τα ντουλάπια άνω αυτής. Καθαίρεση περιμετρικών φασών και φύλλων ψευδοροφής.

Υδραυλικά: Μετατόπιση υδραυλικής παροχής, ώστε η μπαταρία από επίτοιχη να τοποθετηθεί πάνω στο νέο πάγκο. Επισκευή τοιχοποιίας στο σημείο διέλευσης των υδραυλικών εγκαταστάσεων. Σύνδεση νέου ανοξειδωτου πάγκου (η προμήθεια του πάγκου θα γίνει από το Νοσοκομείο με διαφορετική εργολαβία) με δίκτυο ύδρευσης και αποχέτευσης, με αλλαγή των βανών και προμήθεια νέας μπαταρίας τύπου σπιράλ.

Πόρτες-Παράθυρα: Προμήθεια και τοποθέτηση σταθερής σίτας λευκού χρώματος και αντηλιακής μεμβράνης στο παράθυρο. Τοποθέτηση μηχανισμών επαναφοράς ελαφρύ τύπου στις δύο θύρες. Αλλαγή πόμολο και κλειδαριά και επισκευή μεντεσέδων στη μία πόρτα. Αλλαγή χούφτας στο παράθυρο.

Τοιχοποιίες-Οροφές: Τοποθέτηση πλακιδίων ενδεικτικών διαστάσεων 200x200x5 χλστ. λευκού χρώματος, παρόμοια με τα υφιστάμενα στην κουζίνα της 7ης Πνευμονολογικής, μέχρι περίπου το ύψος των θυρών, έτσι ώστε το τελευταίο πλακάκι να είναι ολόκληρο. Βάψιμο όλου του χώρου με πλαστικό χρώμα σε δύο στρώσεις, απόχρωσης ίδιας με το υφιστάμενο (φρεσκάρισμα). Τοποθέτηση νέων πλακών ψευδοροφής όμοιες με τις υφιστάμενες (ο σκελετός διατηρείται) με εξαίρεση τα σημεία που δεν είναι δυνατή η αλλαγή τους λόγω απόληξης ηλεκτρομηχανολογικού εξοπλισμού (οι πλάκες αυτές θα βαφούν λευκές για αισθητικούς λόγους).

B. Κουζίνα Β' Τομεακής

Καθαιρέσεις: Καθαίρεση κουζίνας μήκους περίπου 2,70 μ, διατηρώντας τα ντουλάπια άνω αυτής. Καθαίρεση περιμετρικών φασών και φύλλων ψευδοροφής.

Υδραυλικά: Μετατόπιση υδραυλικής παροχής, ώστε η μπαταρία από επίτοιχη να τοποθετηθεί πάνω στο νέο πάγκο. Σύνδεση νέου ανοξειδωτου πάγκου (η προμήθεια του πάγκου θα γίνει από το Νοσοκομείο με διαφορετική εργολαβία) με δίκτυο ύδρευσης και αποχέτευσης, με αλλαγή των βανών και προμήθεια νέας μπαταρίας τύπου σπιράλ.

Πόρτες-Παράθυρα: Προμήθεια και τοποθέτηση σταθερής σίτας λευκού χρώματος και αντηλιακής μεμβράνης στο παράθυρο. Τοποθέτηση μηχανισμού επαναφοράς ελαφρύ τύπου στη θύρα.

Τοιχοποιίες-Οροφές: Τοποθέτηση πλακιδίων ενδεικτικών διαστάσεων 200x200x5 χλστ. λευκού χρώματος, παρόμοια με τα υφιστάμενα στην κουζίνα της 7ης Πνευμονολογικής, μέχρι περίπου το ύψος των θυρών, έτσι ώστε το τελευταίο πλακάκι να είναι ολόκληρο. Βάψιμο όλου του χώρου με πλαστικό χρώμα σε δύο στρώσεις, απόχρωσης ίδιας με το υφιστάμενο (φρεσκάρισμα). Τοποθέτηση νέων πλακών ψευδοροφής όμοιες με τις υφιστάμενες (ο σκελετός διατηρείται) με εξαίρεση τα σημεία που δεν είναι δυνατή η αλλαγή τους λόγω απόληξης ηλεκτρομηχανολογικού εξοπλισμού (οι πλάκες αυτές θα βαφούν λευκές για αισθητικούς λόγους).

Γ. ΓΕΝΙΚΑ

Τέλος, θα γίνει αποκομιδή όλων των άχρηστων και καθαιρεθέντων υλικών (πλακίδια, πλάκες οροφής, κουζίνες κ.τ.λ.) σε χώρο εκτός του Νοσοκομείου και επισκευή τυχόν μερεμετιών που προκύψουν.

Για την εκτέλεση του έργου απαιτείται προ της έναρξης αυτού να έχει ολοκληρωθεί η προμήθεια των ανοξείδωτων πάγκων που θα τοποθετηθούν στις κουζίνες, ώστε να είναι δυνατή η μετατόπιση της παροχής νερού στην κατάλληλη θέση προ της τοποθέτησης πλακιδίων.

ΤΕΧΝΙΚΗ ΠΕΡΙΓΡΑΦΗ ΠΡΟΜΗΘΕΙΑΣ ΥΛΙΚΩΝ ΚΑΙ ΕΚΤΕΛΕΣΗΣ ΕΡΓΑΣΙΩΝ ΑΝΑΚΑΙΝΙΣΗΣ ΣΕ ΧΩΡΟΥΣ ΤΟΥ ΚΤΙΡΙΟΥ «ΜΕΓΑ ΛΑΪΚΟ»

ΓΕΝΙΚΑ

Η παρούσα τεχνική περιγραφή αφορά στην προμήθεια υλικών και στην εκτέλεση εργασιών για την ανακαίνιση σε χώρους του κτιρίου «Μέγα Λαϊκό» του Γ.Ν.Ν.Θ.Α. «Η ΣΩΤΗΡΙΑ», με σκοπό στην επίλυση των προβλημάτων που έχουν προκύψει από την συνήθη χρήση και την παλαιότητα του κτιρίου.

Πρόκειται για κτίριο συνολικής επιφάνειας 9.173,10 τ.μ., πιθανώς κατασκευασμένο το έτος 1936, αποτελούμενο από Υπόγειο, Ισόγειο, Α΄ όροφο, Β΄ όροφο και Δώμα. Το κτίριο κατατάσσεται στην Κλιματική Κατηγορία: Ε, σύμφωνα με το Πιστοποιητικό Ενεργειακής Απόδοσης του κτιρίου, που εκδόθηκε το έτος 2016. Στο εν λόγω κτίριο στεγάζονται οι κλινικές: 2η, 6η, 7η και Β΄ Τομεακή, καθώς και τα τμήματα: Ακτινοδιαγνωστικό, Αντιφυματικό, Αλλεργιολογικό, Οδοντιατρικό και Τακτικά Εξωτερικά Ιατρεία του Γ.Ν.Ν.Θ.Α. «Η ΣΩΤΗΡΙΑ».

Κατόπιν επιτόπιου ελέγχου, προς όφελος της δημόσιας ασφάλειας και της εύρυθμης λειτουργίας του Γ.Ν.Ν.Θ.Α. «Η ΣΩΤΗΡΙΑ», κρίθηκαν απαραίτητες οι εργασίες επαναχρωματισμού και αποκατάστασης τοπικών φθορών σε χώρους των Κλινικών: 6η (Α΄ όροφος), 7η (Β΄ όροφος) και Β΄ Τομεακή (Α΄ όροφος), καθώς και σε χώρους του Ακτινοδιαγνωστικού Τμήματος (Ισόγειο) του κτιρίου.

I. ΤΕΧΝΙΚΕΣ ΑΠΑΙΤΗΣΕΙΣ

Γενικά από τον επιτόπιο έλεγχο διαπιστώθηκαν τα εξής :

- Φθορές των τοιχοποιιών από την συνήθη χρήση και την έλλειψη συντήρησης σε χώρους της 6ης, 7ης και Β΄ Τομεακή Κλινικής, καθώς και σε χώρους του Ακτινοδιαγνωστικού Τμήματος του κτιρίου.
- Κατά τόπους οπές στις επικαλύψεις από γυψοσανίδα των τοιχοποιιών, στους εν λόγω χώρους, λόγω έλλειψης κατάλληλων προστατευτικών φασών.
- Δυσχερής λειτουργία των W.C. κοινού και Α.Μ.Ε.Α. στον χώρο του Ακτινοδιαγνωστικού Τμήματος του κτιρίου.

Για όλους τους παραπάνω λόγους κρίνονται απαραίτητες οι εξής εργασίες:

A. ΑΠΟΚΑΤΑΣΤΑΣΗ ΚΑΙ ΕΠΑΝΑΧΡΩΜΑΤΙΣΜΟΣ ΤΟΙΧΟΠΟΙΙΩΝ ΚΑΘΩΣ ΚΑΙ ΤΟΠΟΘΕΤΗΣΗ ΦΑΣΩΝ

A.1 Αποκατάσταση φθορών σε τοιχοποιίες (20,00 m², περίπου)

- Στους διαδρόμους του Ακτινοδιαγνωστικού Τμήματος στο Ισόγειο
- Στους θαλάμους ασθενών της 6^{ης} κλινικής στον Α΄ όροφο
- Στους θαλάμους ασθενών της Β΄ Τομεακής κλινικής στον Α΄ όροφο
- Στους θαλάμους ασθενών και στον κεντρικό διάδρομο της 7^{ης} κλινικής στον Β΄ όροφο
- Προμήθεια και τοποθέτηση Γυψοσανίδας στο Ιατρείο Διάμεσων Νοσημάτων 5,60x2,60 (το 1 μέτρο γύψος το υπόλοιπο τζάμι με περσίδες).

Θα γίνει αποκατάσταση των φθορών (οπές, κ.λπ.) που προέκυψαν από χτυπήματα στις κοινές τοιχοποιίες καθώς στις τοιχοποιίες από γυψοσανίδα.

Συγκεκριμένα, στις τοιχοποιίες από γυψοσανίδα οι εργασίες θα εκτελεστούν ως εξής: Θα κοπεί το απαραίτητο τμήμα γυψοσανίδας. Θα τοποθετηθεί νέο αντίστοιχο τμήμα, που θα βιδωθεί στον μεταλλικό σκελετό. Ακολουθεί σπατουλάρισμα, τοποθέτηση γάζας, εφαρμογή παρετίνης και βάψιμο.

A.2 Χρωματισμοί τοιχοποιιών με αντιμικροβιακή βαφή (1.900,00 m², περίπου)

- Στους διαδρόμους του Ακτινοδιαγνωστικού Τμήματος στο Ισόγειο
- Στους θαλάμους ασθενών της 6^{ης} κλινικής στον Α' όροφο
- Στους θαλάμους ασθενών της Β' Τομεακής κλινικής στον Α' όροφο
- Βάψιμο χώρων αναμονής Ακτινοδιαγνωστικού 60 τ.μ.
- Βάψιμο γραφείου υποδοχής γραμματείας 25 τ.μ.
- Βάψιμο θαλάμου που θα διαμορφωθεί ως Ιατρείο Διάμεσων Νοσημάτων 150 τ.μ.

Θα πραγματοποιηθούν χρωματισμοί της επιφάνειας των εσωτερικών τοιχοποιιών, με αντιμικροβιακά χρώματα υδατικής διασποράς, ακρυλικής ή στυρενιο-ακρυλικής βάσης, ίδιας απόχρωσης με την υφιστάμενη. Η επιλογή των υλικών για τον χρωματισμό των εν λόγω επιφανειών, θα αποτρέπουν την ανάπτυξη ανεπιθύμητων μικροοργανισμών. Συγκεκριμένα, τα υλικά χρωματισμών, τόσο από την χημική τους αντοχή, όσο και από την επιφανειακή δομή της ύλης τους, αφ' ενός μεν πρέπει να αντέχουν σε συχνές διαδικασίες καθαρισμού και απολύμανσης, αφ' ετέρου δε να αποτρέπουν την ανάπτυξη νοσογόνων μικροοργανισμών.

Προετοιμασία των επιφανειών, αστάρωμα και εφαρμογή δύο στρώσεων του τελικού χρώματος ίδιας απόχρωσης με το υφιστάμενο.

Περιλαμβάνονται υλικά και μικροϋλικά επί τόπου, ικριώματα και εργασία.

Οι εργασίες χρωματισμών θα εκτελούνται σύμφωνα με τις οδηγίες του κατασκευαστή που συνοδεύει το υλικό και θα περιλαμβάνουν τα ακόλουθα στάδια:

α) Καθαρισμοί επιφανειών-λειάνσεις (και τρίψιμο + πλύσιμο με αραιό διάλυμα 5% HCl σε περιπτώσεις αναγκαίας αποβολής αλκαλικών αλάτων ή άλλων ουσιών με χρωστική επίδραση στις επιφάνειες).

β) Στοκαρίσματα, ασταρώματα, προστατευτικές στρώσεις, εμποτισμοί και

γ) Τελικές βαφές επιφανειών σε δύο στρώσεις.

Οι χρωματισμοί δεν θα πρέπει:

να παρουσιάζουν -κατά τόπους- φαγκρίσματα (αραιώσεις χρωματισμού),

να διακρίνονται επιδιορθώσεις (μερεμετίσματα, στοκαρίσματα, πινελιές κ.λπ.)

να έχουν ατέλειες (τριχιάσμα ή ζάρωμα ή φούσκωμα ή κρακελάρισμα ή αλεύρωμα)

η υφή τους να αποκλίνει από τις προδιαγραφές της μελέτης

να έχουν ακατάστατα τελειώματα σε συναντήσεις διαφορετικών χρωματισμών.

Τα έτοιμα συσκευασμένα υλικά βαφής ή προετοιμασίας επιφανειών (αστάρια κ.λπ.), θα χρησιμοποιούνται ως έχουν, χωρίς αραιώμα με διαλύτες, εκτός αν προβλέπεται αυτό από τον προμηθευτή των προϊόντων. Οι συνθήκες θερμοκρασίας και υγρασίας για την εφαρμογή εκάστου προϊόντος θα είναι καθοριζόμενες από τον παραγωγό. Εφιστάται η προσοχή στα αναγραφόμενα στο Φύλλο Ασφαλούς Χρήσης του Υλικού (MSDS: Material Safety Data Sheet) του προμηθευτή του. Το προσωπικό που χειρίζεται το εκάστοτε υλικό θα

είναι εφοδιασμένο, με μέριμνα του Αναδόχου με τα κατάλληλα κατά περίπτωση Μέσα Ατομικής Προστασίας (ΜΑΠ), των οποίων η δαπάνη περιλαμβάνεται ανηγμένη στις τιμές μονάδας.

Σημειώνεται ότι τα προς ενσωμάτωση στην εργασία υλικά, οφείλουν να συμμορφώνονται με τα αντίστοιχα για κάθε προϊόν Εναρμονισμένα Ευρωπαϊκά Πρότυπα που έχουν μεταφερθεί στο Ελληνικό Σύστημα Τυποποίησης και φέρουν την σήμανση CE.

A.3 Τοποθέτηση νέων προστατευτικών φασών (400,00 m)

- Στους θαλάμους ασθενών της 6^{ης} κλινικής στον Α' όροφο
- Στους θαλάμους ασθενών της Β' Τομεακής κλινικής στον Α' όροφο

Θα τοποθετηθούν - όπου απαιτείται - φάσες προστασίας, τις οποίες θα προμηθεύσει η υπηρεσία. Περιλαμβάνονται μικροϋλικά επί τόπου και εργασία.

B. ΟΙΚΟΔΟΜΙΚΕΣ ΕΡΓΑΣΙΕΣ ΣΤΗΝ ΠΕΡΙΟΧΗ WC ΚΟΙΝΟΥ ΚΑΙ ΧΩΡΟ ΑΝΑΜΟΝΗΣ ΣΤΟ ΑΚΤΙΝΟΔΙΑΓΝΩΣΤΙΚΟ ΤΜΗΜΑ, ΣΤΟ ΙΣΟΓΕΙΟ ΚΑΙ ΣΤΟ ΙΑΤΡΕΙΟ ΔΙΑΜΕΣΩΝ ΝΟΣΗΜΑΤΩΝ ΣΤΟ ΙΣΟΓΕΙΟ

Στην περιοχή των WC κοινού του Ακτινοδιαγνωστικού Τμήματος, θα γίνουν οι ακόλουθες εργασίες, όπως φαίνεται στα επισυναπτόμενα σχέδια Υπάρχουσας Κατάστασης και Πρότασης:

- Δημιουργία WC ΑΜΕΑ.
- Το WC κοινού γυναικών και αναπήρων θα χρησιμοποιείται μόνον σαν WC κοινού γυναικών.
- Επίστρωση των δαπέδων του WC κοινού ανδρών και του WC κοινού γυναικών, με κεραμικά πλακίδια και κατασκευή περιθωρίων (σοβατεπί).
- Ανακαίνιση χρωματισμών των τοίχων των διαδρόμων καθώς και όλων των θυρών.

Συγκεκριμένα θα εκτελεστούν οι εξής οικοδομικές εργασίες:

B.1 Αποξήλωση πλαστικής επικάλυψης δαπέδων (10,00 m² περίπου)

Λόγω φθοράς και αποκόλλησης, θα αποξηλωθεί και θα απομακρυνθεί ο πλαστικός τάπητας που καλύπτει τα δάπεδα του χώρου όπου θα δημιουργηθεί το WC ΑΜΕΑ, του WC κοινού ανδρών και του WC γυναικών.

B.2 Επίστρώσεις δαπέδων με κεραμικά πλακίδια GROUP 4, αντλιοσθητικά, χρώματος γκρι, διαστάσεων 20x20 cm (10,00 m² περίπου) και τοποθέτηση αρμοκάλυπτων αλουμινίου για την εξομάλυνση ανισοσταθμίας

Θα επιστρωθούν τα δάπεδα του WC Α.Μ.Ε.Α., του WC ανδρών και του WC γυναικών (σχέδιο Πρότασης):

Επίστρωση, με κεραμικά πλακίδια 1ης ποιότητας ανυάλωτα, χρώματος γκρι, υδατοαπορροφητικότητας έως 0,5%, αντοχής σε απότριψη "GROUP 4", διαστάσεων 20x20 cm. Τα πλακίδια δεν πρέπει να είναι ολισθηρά. Περιλαμβάνεται η προμήθεια και τοποθέτηση των πλακιδίων με αρμούς 1 έως 2 mm, σε στρώση τσιμεντοκονιάματος των 450 kg τσιμέντου, ή με ειδική κόλλα συμβατή με την υπάρχουσα υποδομή, η πλήρωση των αρμών με τσιμεντοκονίαμα των 600 kg τσιμέντου, μαύρου χρώματος, ή με ειδικό υλικό πληρώσεως συμβατό με τα κεραμικά πλακίδια και ο επιμελής καθαρισμός της τελικής επιφάνειας του δαπέδου.

Η πλακόστρωση θα πρέπει να γίνει με κλίση 2% προς το σιφόνι του δαπέδου.

Στις θύρες, στο όριο μεταξύ των πλακιδίων και του δαπέδου των διαδρόμων, θα τοποθετηθούν μεταλλικά αρμοκάλυπτρα για την εξομάλυνση της ανισοσταθμίας.

Πλήρως περαιωμένη εργασία χάραξης σχεδίου, τοποθέτησης, αρμολόγησης και καθαρισμού με τα υλικά πάσης φύσεως επί τόπου, σύμφωνα με την μελέτη.

B.3 Περιθώρια (σοβατεπί) από κεραμικά πλακίδια (14,00 m περίπου)

Περιμετρικά του δαπέδου του WC κοινού ανδρών και του WC γυναικών θα κατασκευαστούν περιθώρια (σοβατεπί) από κεραμικά πλακίδια ίδια με αυτά του δαπέδου, με αρμούς πλάτους 2 mm, στερεούμενα με τσιμεντοκονία ή κόλλα πλακιδίων.

Πλήρως περαιωμένη εργασία χάραξης, τοποθέτησης, αρμολόγησης και καθαρισμού με υλικά πάσης φύσεως επί τόπου.

B.4 Επενδύσεις τοίχων με λευκά πλακίδια πορσελάνης 15x15 cm, κολλητά (18,00 m² περίπου)

Θα επενδυθούν οι τοίχοι του WC ΑΜΕΑ μέχρι το ύψος της ψευδοροφής (σε ύψος 2,50 m).

Τα πλακίδια θα είναι πορσελάνης λευκά, κολλητά με κόλλα πλακιδίων με αρμούς το πολύ 1 mm, με πλήρωση των κενών με λεπτόρρευστο τσιμεντοκονίαμα των 600 kg και αρμολόγημα με λευκό τσιμέντο, με ή χωρίς χρωστικές ή αρμόστοκο.

Περιλαμβάνονται τα πλακίδια, η κόλλα ή η τσιμεντοκονία αν απαιτηθεί, επί τόπου του έργου, οι φθορές των υλικών, η τοποθέτηση, η αρμολόγηση, ο τελικός καθαρισμός της επιφάνειας, καθώς και η διάνοιξη οπών στα πλακίδια για την διέλευση υδραυλικών σωληνώσεων, τοποθέτηση διακοπών, ρευματοδοτών κ.λπ.

Υλικά και μικροϋλικά και εργασία πλήρους κατασκευής.

Για τα άρθρα Β.2, Β.3 και Β.4 που αφορούν την τοποθέτηση πλακιδίων ισχύουν επί πλέον τα εξής:

Δείγματα των πλακιδίων και εξαρτημάτων θα εγκρίνονται από την Υπηρεσία. Τα επιλεγόμενα δείγματα θα είναι δεσμευτικά και θα παραμένουν στο γραφείο της Επίβλεψης.

Οι επιφάνειες δεν θα πρέπει να παρουσιάζουν τις εξής ατέλειες :

- ανώμαλες επιφάνειες ή υπερβολικά λείες επιφάνειες
- λανθασμένες ή μη υπάρχουσες κλίσεις
- φυσαλίδες, κενά, κουφά ή σαθρά τμήματα ή ρωγμές
- υγρασία
- λαδερούς λεκέδες (από λάδια καλουπιών)
- εισέχοντα ή εξέχοντα εντοιχισμένα στοιχεία Η/Μ εγκαταστάσεων.

Συνθήκες Εργασίας - Προγραμματισμός:

- Η επένδυση ή επίστρωση δεν θα πρέπει να γίνεται πριν περάσει τουλάχιστον 1 εβδομάδα από την κατασκευή της επιφάνειας πάνω στην οποία θα τοποθετηθούν τα πλακίδια.
- Η προς επίστρωση επιφάνεια (τοίχου ή δαπέδου) πρέπει να είναι τελείως καθαρή από σκόνη, μωγιές, λάδια κ.λπ. Για καλύτερο αποτέλεσμα συνιστάται η διαβροχή της επιφάνειας πριν την τοποθέτηση.
- Όσον αφορά την προετοιμασία της κόλλας απαιτείται ανάδευση -μέχρι να επιτευχθεί ομοιογενές μείγμα σύμφωνα με τις οδηγίες τις κατασκευάστριας εταιρείας.
- Το μείγμα αφήνεται επί 10' να ομογενοποιηθεί και να αποκτήσει τα σωστά χαρακτηριστικά του.

- Η κόλλα απλώνεται στην επιφάνεια και κατόπιν «χτενίζεται» το στρώμα κόλλας με οδοντωτή σπάτουλα (6-10 mm στον τοίχο και στο δάπεδο. Τοποθετούνται τα πλακίδια με πίεση έως την τελική τους θέση.

Η κυκλοφορία πάνω στις "φρεσκοεπιστρωμένες" επιφάνειες επιτρέπεται μετά από 24 ώρες, οπότε μπορεί να γίνει και η αρμολόγηση.

Κατά την τοποθέτηση πρέπει να δίνεται προσοχή στα παρακάτω σημεία:

- Το κεντράρισμα των πλακιδίων πρέπει να γίνεται με τέτοιο τρόπο ώστε κανένα πλακίδιο να μην είναι μικρότερο μισού μεγέθους.
- Η επίστρωση ή επένδυση θα πρέπει να γίνεται με τους αρμούς κάθετους προς τους κύριους άξονες του χώρου εκτός αν διαφορετικά ορίζεται στα σχέδια.
- Οι ακατέργαστες ακμές που προέρχονται από κοψίματα και τρυπήματα θα πρέπει να λειαινούνται και να εφαρμόζονται με ακρίβεια σε τομές και γύρω από εμπόδια. Οι επιστρώσεις ή επενδύσεις σε καλύμματα φρεατίων, εντοιχισμένων κουτιών Η/Μ κ.λπ. που βρίσκονται σε εσοχή θα πρέπει να είναι ομοεπίπεδες με τις γύρω επιφάνειες και να υπάρχει συνέχεια στις γραμμές που σχηματίζουν οι αρμοί.
- Οι άκρες των πλακιδίων στους αρμούς διακοπής θα πρέπει να παρουσιάζουν μία ομοιόμορφη επιφάνεια, έτσι ώστε να δέχονται την προκαταρκτική στρώση των στεγανοποιητικών υλικών.
- Τυχόν εκχειλίσματα σμάλτου από τις άκρες αυτές θα πρέπει να αφαιρούνται με λείανση -όταν απαιτείται από τον κατασκευαστή- του υλικού σφράγισης αρμών.
- Σε χώρους λουτρών και WC, η πλακόστρωση θα πρέπει να γίνεται με κλίσεις προς τις αποχετεύσεις 2%.
- Θα πρέπει να στρώνεται ένα υδατοστεγές χάρτινο κάλυμμα αμέσως μόλις περατωθεί το στοκάρισμα των αρμών, με αλληλοκαλύψεις τουλάχιστον 100 mm στις ενώσεις.

Τελικές εργασίες και καθαρισμός:

Όταν ολοκληρωθούν όλες οι εργασίες, θα πρέπει να επακολουθήσει επιμελής καθαρισμός και τρίψιμο με ύφασμα σύμφωνα με τις οδηγίες του κατασκευαστή χωρίς να χρησιμοποιούνται λάδια και σιλικωτικές ουσίες.

Δεν θα πρέπει να χρησιμοποιούνται διαλύματα οξέων χωρίς τη γραπτή έγκριση της Επίβλεψης. Στις περιπτώσεις που θα χρησιμοποιηθούν, θα πρέπει να λαμβάνονται και να εφαρμόζονται όλα τα μέτρα προστασίας που απαιτούνται για να αποφευχθεί η προσβολή οξέων επί οποιουδήποτε υλικού.

Υλικά συντήρησης:

Γενικά το ποσοστό των επιπλέον πλακιδίων που θα παραδοθούν στην Υπηρεσία για την πρόβλεψη αντικατάστασης πλακιδίων λόγω φθορών θα είναι 2% επί του συνόλου για κάθε είδος πλακιδίου.

Προστασία:

Πρέπει να αποφεύγονται περάσματα επάνω από τελειωμένα δάπεδα για τουλάχιστον 3-4 ημέρες.

Σε όλες τις περιπτώσεις επιστρώσεων-επενδύσεων, οι εργασίες πραγματοποιούνται με χρήση κατάλληλων πήχων, οδηγών, ραμμάτων και αλφαδιών για τον έλεγχο της οριζοντιότητας, καθετότητας και επιτεδότητος των στρώσεων.

B.5 Πλάκες ορυκτών ινών ψευδοροφής (18,00 m² περίπου)

Θα αντικατασταθούν οι πλάκες ορυκτών ινών της ψευδοροφής όλων των χώρων WC κοινού, λόγω της φθοράς τους.

B.6 Δημιουργία νέας θύρας (καθαρών διαστάσεων 0,90 m x 2,20 m)

Στο WC AMEA, η θύρα εισόδου θα διευρυνθεί και θα μετατοπιστεί στη θέση που υποδεικνύεται στο σχέδιο της Πρότασης. Το καθαρό της άνοιγμα θα είναι 0,90 m και θα ανοίγει προς τα έξω.

Για την δημιουργία του νέου ανοίγματος της θύρας θα απαιτηθούν οι εξής εργασίες:

Θα καθαιρεθεί τμήμα του τοίχου - πλάτους 0,35 m περίπου και ύψους 2,20 m περίπου και θα ανεγερθεί τμήμα τοίχου από πλινθοδομή, πλάτους 0,15 m περίπου και ύψους 2,20 m περίπου. Θα κατασκευαστεί ανώφλι με σκυρόδεμα κατηγορίας C 16/20 και ελαφρό οπλισμό B500C (μέχρι 4Φ12 με συνδετήρες Φ8/10) διατομής έως 0,06m².

Εάν κατά τις εργασίες καθαίρεσης υποστεί βλάβη η υπερκείμενη της θύρας πλινθοδομή, θα πρέπει να καθαιρεθεί και να ανακατασκευαστεί.

Στην περιοχή των επεμβάσεων θα εφαρμοστούν επιχρίσματα, τριπτά-τριβαδιστά με τσιμεντοκονίαμα των 450 kg τσιμέντου, πάχους 2,5 cm, σε τρεις στρώσεις, από τις οποίες η πρώτη πιτσιλιστή η δεύτερη στρωτή (λάσπωμα) και η τρίτη τριπτή (τριβαδιστή). Πλήρως περαιωμένη εργασία, με τα υλικά επί τόπου και τον απαιτούμενο μηχανικό εξοπλισμό, ειδικά εργαλεία και ικρίσματα εργασίας.

Η θύρα θα είναι πρεσσαριστή, με κάσσα δρομική, πλάτους έως 13 cm. Κατασκευασμένες από ξυλεία τύπου Σουηδίας, με περιθώρια (περβάζια) 2x5,5 cm και στις δύο όψεις με φύλλα πρεσσαριστά με κόντρα-πλακέ, πλήρη, συνολικού πάχους 5 cm αποτελούμενα από πλαίσιο 4x7 cm με ενίσχυση στο ύψος της κλειδαριάς με ξύλο διαστάσεων 4x5x40 cm, με σκελετό σταυρωτό από ξύλο «μισοχαρακτά» 4x5 cm ανά 15 cm το πολύ ή από πήχεις σταυρωτές «μισοχαρακτές» καθαρής διατομής τουλάχιστον 36x8 mm με κενό 50x50 mm, περιθώρια 5x2,5 cm σε κάθε πλευρά και κόντρα πλακέ των 5 mm.

Γενικά, ξυλεία, σιδηρικά αναρτήσεως, στερεώσεως και λειτουργίας (εκτός από χωνευτή κλειδαριά και χειρολαβές) και μικροϋλικά και εργασία για κατασκευή, τοποθέτηση και στερέωση για πλήρη λειτουργία περιλαμβανομένης και της εργασίας τοποθέτησης χωνευτής κλειδαριάς και χειρολαβών.

B.7 Αλλαγή φοράς θύρας

Η θύρα εισόδου στον χώρο WC κοινού, θα αλλάξει φορά. Θα γίνει αριστερόστροφη, εκτελώντας τις απαραίτητες επισκευές (σχέδιο Πρότασης). Εάν δεν δύναται να εκτελεστεί η εργασία με την υπάρχουσα θύρα, θα τοποθετηθεί νέα θύρα ξύλινη πρεσσαριστή ιδίων προδιαγραφών με αυτήν του WC AMEA.

B.8 Χρωματισμοί τοίχων με αντιμικροβιακή βαφή (30,00 m² περίπου)

Θα χρωματιστούν οι επιφάνειες των τοίχων των διαδρόμων, με αντιμικροβιακά χρώματα υδατικής διασποράς, ακρυλικής ή στυρενιο-ακρυλικής βάσης, ίδιας απόχρωσης με την υπάρχουσα.

Προετοιμασία των επιφανειών, τρίψιμο στοκάρισμα όπου απαιτείται, αστάρωμα και εφαρμογή δύο στρώσεων του τελικού χρώματος.

Για τον τρόπο εκτέλεσης των εργασιών και τις προδιαγραφές των υλικών ισχύουν τα αναφερόμενα στο άρθρο Α.2.

Υλικά και μικροϋλικά επί τόπου, ικρίσματα και εργασία.

B.9 Χρωματισμοί ξύλινων επιφανειών (43,00 m² περίπου)

Θα ανακαινιστούν οι υπάρχουσες θύρες και το ξύλινο σοβατεπί στους διαδρόμους, με την εφαρμογή ελαιοχρώματος υδατικής διασποράς, ακρυλικής ή βινυλικής ή στυρενιο-ακρυλικής βάσεως, ίδιας απόχρωσης με την υπάρχουσα.

Προπαρασκευή, τρίψιμο, στοκάρισμα (όπου απαιτείται) αστάρωμα και εφαρμογή δύο στρώσεων του τελικού χρώματος.

Χρωματισμός της νέας θύρας για το WC ΑΜΕΑ:

Προετοιμασία της επιφάνειας, καθαρισμός με γυαλόχαρτο, λάδωμα με λινέλαιο βρασμένο, ή με ειδικό εμποτιστικό μυκητοκτόνο διάλυμα βάσεως νερού ή διαλύτου, ξεροζιάρισμα, καθαρισμός των ρόζων και επάλειψή τους με γομαλάκα, τρίψιμο, χονδροστοκάρισμα και τελικό τρίψιμο. Στοκάρισμα, σπατουλάρισμα, αστάρωμα με υλικό υποστρώματος, τρίψιμο, εφαρμογή δύο στρώσεων ελαιοχρώματος υδατικής διασποράς ακρυλικής ή βινυλικής ή στυρενιο-ακρυλικής βάσεως, ιδίας απόχρωσης με αυτή των υπόλοιπων θυρών (υλικά και εργασία).

Όσον αφορά τις εργασίες χρωματισμών ισχύουν τα εξής:

Όλα τα υλικά που χρησιμοποιούνται πρέπει να είναι πιστοποιημένα σύμφωνα με τις αντίστοιχες ευρωπαϊκές προδιαγραφές.

Οι εργασίες χρωματισμών θα εκτελούνται σύμφωνα με τα οριζόμενα στην Τεχνική Περιγραφή καθώς και τις οδηγίες του κατασκευαστή που συνοδεύει το υλικό και θα περιλαμβάνουν τα ακόλουθα στάδια:

α) Καθαρισμοί επιφανειών-λειάνσεις (και τρίψιμο + πλύσιμο με αραιό διάλυμα 5% HCl σε περιπτώσεις αναγκασίας αποβολής αλκαλικών αλάτων ή άλλων ουσιών με χρωστική επίδραση στις επιφάνειες).

β) Στοκαρίσματα, ασταρώματα, προστατευτικές στρώσεις, εμποτισμοί και

γ) Τελικές βαφές επιφανειών σε δύο ή τρεις στρώσεις.

Οι χρωματισμοί δεν θα πρέπει:

- να παρουσιάζουν -κατά τόπους- φαγκρίσματα (αραιώσεις χρωματισμού)
- να διακρίνονται επιδιορθώσεις (μερεμετίσματα, στοκαρίσματα, πινελιές κ.λπ.)
- να έχουν ατέλειες (τριχιάσμα ή ζάρωμα ή φούσκωμα ή κρακελάρισμα ή αλεύρωμα)
- η υφή τους να αποκλίνει από τις προδιαγραφές της μελέτης
- να έχουν ακατάστατα τελειώματα σε συναντήσεις διαφορετικών χρωματισμών.

Οι χρωματικοί συνδυασμοί καθορίζονται από τη μελέτη και τις εντολές της Επίβλεψης με την έγκριση της Υπηρεσίας.

B.10 Επισκευή τουαλέτας, αντικατάσταση λεκάνης, καθρέπτης, καζανάκι, είκοσι πλακάκια Ιατρείο Διάμεσων Νοσημάτων

B.11 Επισκευή 4 φύλλων συρόμενων παραθύρων αλουμινίου (αλλαγή ρουλεμάν και κλειδαριές INTERLOCK)

B.12 Προμήθεια και τοποθέτηση μεταλλικών οδηγών αλουμινίου που θα τοποθετηθούν πάνω στην ψευδοροφή, με βιδώματα ανά 60 cm πάνω στα μεταλλικά πλαίσια. Στους οδηγούς θα αναρτηθούν κουρτίνες για προσωρινή απομόνωση ασθενών σε φορείο. Οι κουρτίνες θα είναι λεπτές πλενόμενες, κατάλληλες για νοσοκομειακή χρήση με απόχρωση γκρι ανοιχτό, κατόπιν δειγματισμού στις παρακάτω διαστάσεις:

A. Οδηγός	2,50 m
B. Οδηγός	2,50 m
Γ. Οδηγός	<u>3,00 m</u>
	8,00 m

Γ. ΗΛΕΚΤΡΟΜΗΧΑΝΟΛΟΓΙΚΕΣ ΕΡΓΑΣΙΕΣ ΣΤΗΝ ΠΕΡΙΟΧΗ WC ΚΟΙΝΟΥ ΚΑΙ Α.Μ.Ε.Α. ΣΤΟ ΑΚΤΙΝΟΔΙΑΓΝΩΣΤΙΚΟ ΤΜΗΜΑ, ΣΤΟ ΙΣΟΓΕΙΟ

Τα είδη υγιεινής στο WC για Α.Μ.Ε.Α., θα έχουν τη διάταξη που φαίνεται στο σχέδιο της Πρότασης. Θα εκτελεστούν οι εξής ηλεκτρομηχανολογικές εργασίες:

Γ.1. Γενικά - Καθαιρέσεις, Αποξηλώσεις Ηλεκτρομηχανολογικών Στοιχείων

- Η εκτέλεση των εργασιών που αφορούν τις ηλεκτρομηχανολογικές εγκαταστάσεις του έργου περιλαμβάνει κάθε αναγκαία, πρόσθετη, κύρια ή συμπληρωματική εργασία, καθώς και κάθε υλικό και μικρούλικό, έστω και αν δεν ονομάζεται ρητά, για την άρτια εκτέλεση και θέση σε πλήρη λειτουργία των ηλεκτρομηχανολογικών εγκαταστάσεων του κτιρίου.

Στις εργασίες περιλαμβάνονται:

- α) αποξήλωση του μποχούμ (κεραμική σκάφη πλύσης), στον χώρο που προορίζεται για WC ΑΜΕΑ. Περιλαμβάνεται η μεταφορά προς φόρτωση ή αποθήκευση, καθ' υπόδειξη της Υπηρεσίας.
- β) καθαιρέσεις αποξηλώσεις και απομονώσεις παλαιών παροχών και δικτύων (όπου απαιτηθεί):
- γ) αποξηλώσεις παλαιού Η/Μ εξοπλισμού και ειδών υγιεινής (όπου απαιτηθεί) και
- δ) προμήθεια, εγκατάσταση και πλήρη σύνδεση όλων των υλικών και μικρούλικών που απαιτούνται (π.χ. πίνακες, φωτιστικά, ρευματοδότες, τηλεφωνικές παροχές, δίκτυο επικοινωνίας, είδη υγιεινής και λοιπά υλικά) ώστε να παραδοθούν οι νέοι χώροι σε πλήρη λειτουργία.

Γ.2 Περιγραφή εξοπλισμού

- Στις σωληνώσεις νερού προς κάθε υδραυλικό υποδοχέα στους χώρους υγιεινής θα εγκατασταθούν όργανα διακοπής:
- Για κάθε δοχείο πλύσεως λεκάνης W.C. διακόπτης Φ1/2" επιχρωμένος, γωνιακός.
- Στην είσοδο των σωληνώσεων ζεστού και κρύου νερού προς κάθε νιπτήρα διακόπτης Φ1/2" επιχρωμένος, γωνιακός.
- ❖ Λεκάνη WC για Α.Μ.Ε.Α.:
- Η λεκάνη WC για Α.Μ.Ε.Α. θα είναι κατασκευασμένη από υαλώδη λευκή πορσελάνη σύμφωνα με τις ευρωπαϊκές προδιαγραφές EN31, EN32, EN33, EN34, EN35, EN36, EN37, EN38, EN80, EN997, DIN1386, DIN 19541 και DIN19542 και θα διαθέτουν σήμανση CE και η διαδικασία παραγωγής της θα έχει πιστοποίηση διασφάλισης ποιότητας ISO 9001. Η πορσελάνη θα έχει τα ακόλουθα χαρακτηριστικά:
- Υδατοαπορροφητικότητα <0.5%
- Θερμοκρασία όπτησης 1200 °C - 1220 °C
- Αντοχή σε οξέα, βάσεις, ζεστό νερό, επίδραση λεκέδων, απότριψη και θερμικά σοκ
- Αντοχή σε κάμψη 500 kg/cm²
- Η λεκάνη WC για Α.Μ.Ε.Α. θα είναι ευρωπαϊκού (καθήμενου) τύπου, χαμηλής πίεσης και η έκπλυσή της θα γίνεται από καζανάκια χαμηλής πίεσης αντίστοιχα. Η επισμάλτωσή της θα καλύπτει μέχρι και τις οπές έκπλυσης της λεκάνης, θα διαθέτουν σιφόνι στο πίσω μέρος της και θα είναι κατάλληλη για επιδαπέδια τοποθέτηση και στήριξη μέσω ορειχάλκινων επιχρωμιωμένων βιδών. Θα φέρει πλαστικό συμπαγές

κάλυμμα, λευκού χρώματος και βαρέως τύπου που θα προσαρμόζεται πλήρως στον τύπο και τις διαστάσεις της λεκάνης.

- Η λεκάνη WC για Α.Μ.Ε.Α. θα παρέχει τη δυνατότητα εύκολης προσέγγισης από πρόσωπα με αμαξίδια και θα έχει σχήμα με όσο το δυνατόν πιο ομαλές καμπύλες. Μπροστά και από τη μία πλευρά δίπλα θα υπάρχει αρκετός χώρος για τη μετωπική ή πλάγια προσέγγιση του αμαξιτίου.
- Η λεκάνη θα απέχει 0,50 m από τον παρακείμενο τοίχο.
- Το μπροστινό μέρος της λεκάνης WC για Α.Μ.Ε.Α. θα απέχει τουλάχιστον 70 cm από τον τοίχο και το ύψος του καθίσματος από το δάπεδο του χώρου θα είναι 50 cm με χρήση λεκανών ειδικής κατασκευής ή χρήση ειδικού καθίσματος για να διευκολύνεται η μετακίνηση του ατόμου από το αμαξίδιο.
- Το κάθισμα λεκάνης WC ΑΜΕΑ θα είναι άθραυστο, βαρέως τύπου, ανατομικό για Α.Μ.Ε.Α., χρώματος λευκού, κατάλληλο για χρήση σε κάθε κοινή λεκάνη, υπερυψωμένο κατά 50 mm από το χείλος της λεκάνης.
- Η υπάρχουσα παροχή κρύου νερού θα μεταφερθεί, αν απαιτηθεί, σε νέα θέση για την τροφοδοσία του δοχείου πλύσης της λεκάνης Α.Μ.Ε.Α. Περιλαμβάνονται μικροϋλικά.
- Εγκατάσταση νέας επίτοιχης γραμμής αποχέτευσης, Φ100, μήκους 7,00 m περίπου, για την λεκάνη WC ΑΜΕΑ και σύνδεσή της με την υπάρχουσα αποχέτευση. Περιλαμβάνονται στήριγμα, γωνίες, ημιταύ.

Κατά μήκος της νέας αποχέτευσης θα γίνουν οι απαραίτητες εργασίες για την κάλυψη των σωληνώσεων, με γυψοσανίδα και επένδυση από πλακίδια, ίδια με αυτά των δαπέδων.

❖ Νιπτήρας WC για Α.Μ.Ε.Α.:

- Ο νιπτήρας WC για Α.Μ.Ε.Α. θα είναι κατασκευασμένος από υαλώδη λευκή πορσελάνη σύμφωνα με τις ευρωπαϊκές προδιαγραφές EN31, EN32, EN33, EN34, EN35, EN36, EN37, EN38, EN80, EN997, DIN 1386, DIN 19541 και DIN19542 και θα διαθέτουν σήμανση CE και η διαδικασία παραγωγής τους θα έχει πιστοποίηση διασφάλισης ποιότητας ISO 9001. Η πορσελάνη θα έχει τα ακόλουθα χαρακτηριστικά:
- Υδατοαπορροφητικότητα <0.5%
- Θερμοκρασία όπτησης 1200 °C - 1220 °C
- Αντοχή σε οξέα, βάσεις, ζεστό νερό, επίδραση λεκέδων, απότριψη και θερμικά σοκ
- Αντοχή σε κάμψη 500 kg/cm²
- Ο νιπτήρας WC για Α.Μ.Ε.Α. θα είναι κατάλληλος για επίτοιχη τοποθέτηση με τα κατάλληλα στηρίγματα, θα είναι τύπου γούρνας, θα φέρουν διάταξη υπερχειλίσης, ορειχάλκινη επιχρωμιωμένη βαλβίδα εκκενώσεως με ελαστικό πώμα και ορειχάλκινο επιχρωμιωμένο σιφώνι 1 1/4" με ροζέτα τοίχου χρωμέ. Θα διαθέτουν διαμορφωμένες θέσεις για την τοποθέτηση σαπουνιού. Ο νιπτήρας WC για Α.Μ.Ε.Α. θα είναι ρηχός, βάθους 10-15 cm, με στρογγυλεμένες άκρες, ειδικού τύπου και σχεδίασης για Α.Μ.Ε.Α., χωρίς κολώνα στήριξης και διαστάσεων 0,35x0,50 m. Το ύψος του νιπτήρα WC για Α.Μ.Ε.Α. θα είναι 0,80-0,85 m από το δάπεδο για το επάνω μέρος του και 0,70 m για το κάτω μέρος του και θα συνοδεύεται από ράφι πλάτους 0,60 m στο ίδιο ύψος με αυτόν. Τα 0,70 m ελεύθερος χώρος κάτω από τον νιπτήρα πρέπει να εξασφαλίζονται σε κάθε περίπτωση, η δε αποχέτευση του νιπτήρα δεν πρέπει να ενοχλεί τα γόνατα του χρήστη αναπηρικού αμαξιτίου. Ο νιπτήρας WC για Α.Μ.Ε.Α. θα είναι κατάλληλος για στήριξη σε σταθερό τοίχο ή σε ανακλινόμενο μηχανισμό και θα

διαθέτουν διαμορφωμένο χείλος περιμετρικά για εύκολη λαβή. Θα φέρει μηχανισμό ρύθμισης ύψους νιπτήρα για Α.Μ.Ε.Α. με μοχλό χειρισμού και θα συνδέεται με τα δίκτυα ύδρευσης και αποχέτευσης με σετ εύκαμπτων σωλήνων νερού παροχής και αποχέτευσης. Η αγκύρωση του νιπτήρα WC για Α.Μ.Ε.Α. θα πρέπει να αντέχει σε κατακόρυφη φόρτιση 100 kg.

- Η τροφοδοσία ζεστού-κρύου νερού του νιπτήρα WC AMEA θα γίνεται από τον υπάρχοντα παρακείμενο νιπτήρα του διαδρόμου. Θα απαιτηθεί νέα αποχέτευση του νιπτήρα, 2,00 m περίπου, για να συνδεθεί με το υπάρχον σιφόνι του δαπέδου. Το συγκεκριμένο σιφόνι, αν απαιτείται, θα αντικατασταθεί.

❖ Χειρολαβή για λουτρό Α.Μ.Ε.Α.:

Η χειρολαβή υποβοήθησης της κίνησης για λεκάνη Α.Μ.Ε.Α., θα είναι γωνιακή, θα περιλαμβάνει τρία σημεία πάκτωσης σε τοίχο, θα είναι κατασκευασμένη από ανοξείδωτη χαλυβδοσωλήνα διαμέτρου 32 mm με ματ αντιολισθητικό χρωματισμό, ενδεικτικών διαστάσεων 91 x 148.

❖ Βραχίονας στήριξης Α.Μ.Ε.Α. για εξυπηρέτηση στη χρήση λεκάνης:

Ο βραχίονας στήριξης για εξυπηρέτηση λεκάνης Α.Μ.Ε.Α., στην ελεύθερη πλευρά της λεκάνης θα βρίσκεται σε απόσταση 30 cm από τον άξονα της λεκάνης, θα είναι αρθρωτός επί τοίχου, ανακλινόμενος, δηλαδή χειρολαβή από ανοξείδωτη σιδηροσωλήνα κατάλληλη για στήριξη ενός ατόμου Α.Μ.Ε.Α., με υποδοχή για χαρτί τουαλέτας, διαστάσεων 850 mm x 155 mm.

❖ Μπαταρία νιπτήρα Α.Μ.Ε.Α.:

Η μπαταρία νιπτήρα θα είναι αναμικτική, ορειχάλκινη, επιχρωμιωμένη, επικαθήμενου τύπου, μίας οπής, διαμέτρου $\frac{1}{2}$ " με μεταλλικές λαβές και περιστρεφόμενο στόμιο εκροής (ρουζούνι), κατάλληλη για τοποθέτηση σε νιπτήρα Α.Μ.Ε.Α., με μακρύ μοχλό χειρισμού και μοχλό χειρισμού μεταλλικού πώματος.

❖ Γωνιακοί διακόπτες:

Οι γωνιακοί διακόπτες που θα τοποθετούνται πριν από τα είδη υγιεινής θα είναι «γωνιακοί» ή τύπου «καμπάνας» όπου δε θα μπορούν να τοποθετηθούν γωνιακοί. Θα είναι ορειχάλκινοι, επιχρωμιωμένοι, πίεσης λειτουργίας και διακοπής 10 Atm, κατάλληλοι για θερμοκρασία νερού 80°C και θα διαθέτουν μεταλλική λαβή.

❖ Σφαιρικοί διακόπτες:

Οι σφαιρικοί διακόπτες θα είναι ολικής ροής και θα αποτελούνται από τα ακόλουθα τμήματα:

- ορειχάλκινο, σφυρήλατο και επιχρωμιωμένο σώμα διακόπτη
- σφαιρική, ορειχάλκινη και επιχρωμιωμένη βαλβίδα
- ορειχάλκινο στέλεχος βαλβίδας με ενισχυμένη βάση από TFE
- επιχρωμιωμένη ή χαλύβδινη με τλαστικοποιημένη επένδυση
- έδρα λαβής ενισχυμένη με TFE
- Οι σφαιρικοί διακόπτες θα συνδέονται με τους σωλήνες με κοχλιώσεις (βιδωτά άκρα) και σε ειδικές περιπτώσεις που απαιτείται εύκολη αποσυναρμολόγηση θα διαθέτουν και ρακόρ. Θα είναι κατάλληλοι για πίεση λειτουργίας και διακοπής 10 Atm και θερμοκρασία νερού 80°C και διαμέτρου $\Phi \frac{1}{2}$ " έως 1". Οι εμφανείς διακόπτες θα έχουν επιχρωμιωμένο σώμα και λαβή.

❖ Εύκαμπτες συνδέσεις:

Οι εύκαμπτες συνδέσεις θα είναι από εύκαμπτους σπιράλ χαλκοσωλήνες Φ10/12", επιχρωμιωμένοι, με ειδικούς συνδέσμους (ρακόρ) στα άκρα για σύνδεση με σιδηροσωλήνα 1/2".

❖ Βαλβίδα πλύσης λεκάνης WC :

Το σώμα της βαλβίδας θα είναι κατασκευασμένο από συμπαγή ορείχαλκο και το έμβολο στο εσωτερικό θα είναι κατασκευασμένο από πλαστικό ABS για μείωση δημιουργίας αλάτων. Το σώμα μέσα στο οποίο θα κινείται το έμβολο θα είναι επίσης κατασκευασμένο από πλαστικό ABS. Η βαλβίδα θα έχει ενσωματωμένο φίλτρο ώστε να προστατεύει την οπή απελευθέρωσης της πίεσης και θα έχει ενσωματωμένο διακόπτη νερού.

Γ.3 Αποχέτευση

- Οι σωλήνες αποχέτευσης θα είναι πλαστικοί σωλήνες αποχέτευσης κτιρίων από πολυπροπυλένιο PP, διαστάσεων από DN 40 έως DN 150, και οι προδιαγραφές των σωλήνων και των εξαρτημάτων θα είναι πιστοποιημένες σύμφωνα με τους κανονισμούς DIN EN 1451-1 και DIN 4102-B1 και τα παρελκόμενα για την εγκατάσταση των σωλήνων εντός του κτιρίου θα είναι σύμφωνα με τους κανονισμούς DIN EN 12056 και DIN EN 1986.
- Οι σωλήνες αποχέτευσης και τα εξαρτήματά τους θα προσφέρουν ηχομόνωση κατά DIN 4109 και VDI 4100. Οι σωλήνες αποχέτευσης θα είναι κατηγορίας αντοχής στη φωτιά: B1 (δύσκολα αναφλέξιμο) και σύμφωνα με τον κανονισμό DIN 4102-1.
- Οι σωληνώσεις αποχέτευσης και τα εξαρτήματα θα είναι χρώματος γκρι (RAL 7037/7045) και θα αναγράφουν σύμφωνα με τον κανονισμό DIN EN 1451-1 τουλάχιστον τα παρακάτω ενδεικτικά χαρακτηριστικά:
 - Αριθμό προτύπου (EN 1451)
 - Πεδίο εφαρμογής (B)
 - Πρώτη ύλη
 - Εξωτερική διάμετρος και πάχος σωλήνα
 - Λογότυπο
 - Περίοδο παραγωγής
 - Γραμμή παραγωγής
 - Πιστοποιήσεις ποιότητας προϊόντος

Γ.4 Διακόπτες

Οι διακόπτες φωτισμού πρέπει να έχουν πλακέτα με μεγάλη επιφάνεια και τοποθετούνται σε ύψος 0.90μ. - 1.20μ. από το δάπεδο.

II. ΓΕΝΙΚΕΣ ΑΠΑΙΤΗΣΕΙΣ ΕΡΓΑΣΙΩΝ

1. ΥΛΙΚΑ, ΤΕΧΝΙΚΟΣ ΕΞΟΠΛΙΣΜΟΣ ΚΑΙ ΕΡΓΑΣΙΕΣ

α. Σε όλες τις εργασίες περιλαμβάνονται όλα τα απαραίτητα υλικά και εξοπλισμός, μικροϋλικά, εξαρτήματα και αναλώσιμα, καθώς και κάθε άλλη απαιτούμενη μικροεργασία,

έστω κι αν δεν αναφέρεται ρητά στην παρούσα τεχνική περιγραφή, σύμφωνα με τις υποδείξεις της Τεχνικής Υπηρεσίας του Νοσοκομείου.

β. Για την εφαρμογή των υλικών θα ακολουθούνται οι οδηγίες χρήσης του κατασκευαστή και των τεχνικών εγχειριδίων.

γ. Τα υλικά, που θα επιλεγούν για τις εργασίες, θα είναι αναγνωρισμένου εργοστασίου παραγωγής το οποίο θα διασφαλίζεται από σύστημα ποιότητας ΕΛΟΤ EN ISO 9001 και θα φέρει τη σήμανση CE.

δ. Τα υλικά προσκομίζονται στο επίπεδο των εργασιών του κτιρίου, εντός σφραγισμένων συσκευασιών, επί των οποίων αναγράφεται το περιεχόμενο, ο τύπος του υλικού, η ημερομηνία λήξης (αν υπάρχει) και τα στοιχεία του κατασκευαστή, ε. Τα υλικά που έχουν φθαρεί ή έχουν υποστεί ζημιές ή έχει παρέλθει η ημερομηνία λήξης τους, θα απομακρύνονται το συντομότερο από το επίπεδο των εργασιών και θα αντικαθίστανται.

στ. Κάθε υλικό υπόκειται στην έγκριση της Τεχνικής Υπηρεσίας του Νοσοκομείου, η οποία έχει το δικαίωμα απόρριψης οποιουδήποτε υλικού που η ποιότητα ή τα τεχνικά χαρακτηριστικά του κρίνονται μη ικανοποιητικά ή ανεπαρκή για την εκτέλεση των εν λόγω εργασιών.

ζ. Μετά το πέρας κάθε σταδίου εργασιών και πριν την αρχή του επομένου, ελέγχεται το πρώτο από την Τεχνική Υπηρεσία του Νοσοκομείου. Οποιαδήποτε κακοτεχνία διαπιστωθεί, επιδιορθώνεται χωρίς συμπληρωματική αμοιβή.

η. Λόγω των δύσκολων συνθηκών και του ορισμένου χρόνου εκτέλεσης των εργασιών, απαιτείται άριστος σχεδιασμός και συντονισμός των εργασιών, σε συνεννόηση με την Τεχνική Υπηρεσία του Νοσοκομείου, έτσι ώστε να περαιωθούν σύμφωνα με τους κανόνες της τέχνης και της τεχνικής. Επιπλέον, οι εργασίες θα εκτελεστούν στα πλαίσια του προβλεπόμενου χρόνου, εκτός από καθυστερήσεις λόγω απαγορευτικών εξωτερικών παραγόντων, που θα τεκμηριώνονται και θα δηλώνονται εγγράφως κάθε φορά που προκύπτουν.

θ. Οι εργασίες εκτελούνται από ειδικευμένο συνεργείο, επαρκούς εμπειρίας, επιβλέπονται και ελέγχονται από την Τεχνική Υπηρεσία του Νοσοκομείου. Τα εργοστάσια παραγωγής των υλικών θα είναι εγκεκριμένα από την Τεχνική Υπηρεσία του Νοσοκομείου.

ι. Σημειώνεται ότι, οι εργασίες θα εκτελούνται μόνο κάτω από ήπιες καιρικές συνθήκες που δεν επηρεάζουν την ποιότητα και την απόδοση των υλικών. Συγκεκριμένα, οι εργασίες μόνωσης εκτελούνται μόνο όταν οι καιρικές συνθήκες είναι σύμφωνες με τις υποδείξεις του κατασκευαστή και επιτρέπουν την τοποθέτηση και την ωρίμανση των υλικών. Γενικά, δεν επιτρέπεται η διεξαγωγή εργασιών μόνωσης σε θερμοκρασίες περιβάλλοντος κάτω από 5°C.

2. ΑΠΟΘΗΚΕΥΣΗ ΚΑΙ ΜΕΤΑΦΟΡΑ ΥΛΙΚΩΝ

α. Τα υλικά θα αποθηκεύονται σε χώρους, που θα υποδείξει η Τεχνική Υπηρεσία, τοποθετημένα πάνω σε παλέτες και θα φυλάσσονται σκεπασμένα και προστατευμένα (από υγρασία κοκ.) με ευθύνη του Αναδόχου. Θα μεταφέρονται σταδιακά στο επίπεδο εκτέλεσης των εργασιών με την απαιτούμενη προσοχή, με γερανάκι ή οποιοδήποτε ανυψωτικό μηχανήμα, αποκλεισμένης της χρήσης των ανελκυστήρων του κτιρίου.

III. ΓΕΝΙΚΟΙ ΟΡΟΙ-ΥΠΟΧΡΕΩΣΕΙΣ ΑΝΑΔΟΧΟΥ

1. Όλοι οι ενδιαφερόμενοι είναι απαραίτητο να επισκεφθούν τους χώρους των εργασιών, προκειμένου να λάβουν γνώση για το αντικείμενο και τις ειδικές συνθήκες των εργασιών. Τα τετραγωνικά μέτρα που αναφέρονται στην παρούσα τεχνική περιγραφή είναι

ενδεικτικά. Ο διαγωνιζόμενος οφείλει να προβεί σε αναλυτική προμέτρηση για την διαμόρφωση της προσφοράς του.

2. Ο Ανάδοχος είναι υπεύθυνος για τον πλήρη συντονισμό όλων των φάσεων των εργασιών που θα εκτελεστούν.

3. Ο Ανάδοχος υποχρεούται να λαμβάνει όλα τα απαραίτητα μέτρα ασφαλείας βάσει των διατάξεων της κείμενης νομοθεσίας, όπως αυτές ισχύουν, σε όλη τη διάρκεια εκτέλεσης των εργασιών, καθώς επίσης υποχρεούται να τηρήσει τις ισχύουσες διατάξεις περί μέτρων ασφαλείας και υγιεινής και να είναι αποκλειστικά υπεύθυνος, ποινικώς και αστικώς, για οποιοδήποτε ατύχημα ήθελε προκληθεί εκ παραβάσεως αυτών.

4. Ο Ανάδοχος οφείλει να τηρεί και να εφαρμόζει όλες τις διατάξεις της Εργατικής Νομοθεσίας, όπως η καταβολή των νόμιμων αποδοχών του Προσωπικού που απασχολεί, η τήρηση του νομίμου ωραρίου, η ασφαλιστική κάλυψη, οι όροι υγιεινής και ασφάλειας των εργαζομένων (χρήση Μ.Α.Π.) κ.λπ.

5. Ο Ανάδοχος είναι ο μοναδικός υπεύθυνος και υπόχρεος για την αποζημίωση, για οποιαδήποτε είδους ζημιά προκύψει από πράξεις ή παραλείψεις του ιδίου ή του προσωπικού που θα απασχολήσει για την εκτέλεση των εργασιών.

6. Εργασίες που προκαλούν όχληση (θόρυβο, σκόνη κ.λπ.) θα εκτελούνται κατόπιν συνεννόησης και ανάλογα με τις οδηγίες της Τεχνικής Υπηρεσίας του Νοσοκομείου.

7. Οι εργασίες θα εκτελούνται από τον Ανάδοχο, σύμφωνα με τους κανόνες της τέχνης και της τεχνικής. Θα είναι σύμφωνες με τις προδιαγραφές των κατασκευαστριών εταιρειών των υλικών, όπως αυτές αναγράφονται στα τεχνικά εγχειρίδια και λοιπά ενημερωτικά φυλλάδια, τα οποία θα προσκομιστούν στην Τεχνική Υπηρεσία του Νοσοκομείου πριν την έναρξη των εργασιών.

8. Όλα τα υλικά κι ο εξοπλισμός που θα χρησιμοποιηθούν για την εκτέλεση των εργασιών, θα πρέπει να είναι καινούρια, άριστης ποιότητας και τυποποιημένα προϊόντα αναγνωρισμένων εργοστασίων, χωρίς ελαττώματα και θα έχουν τις διαστάσεις και τα βάρη που προβλέπονται από τους κανονισμούς, ακόμα κι αν δεν καθορίζονται στην παρούσα τεχνική περιγραφή. Κάθε υλικό υπόκειται στην έγκριση της Τεχνικής Υπηρεσίας του Νοσοκομείου, η οποία έχει δικαίωμα απόρριψης του, εφόσον κριθεί μη ικανοποιητικό ή ανεπαρκές για την εκτέλεση των εργασιών.

9. Οι μεταφορές τυχόν αντικειμένων που υπάρχουν στους χώρους των εργασιών, θα γίνουν με ευθύνη του Αναδόχου. Η συγκέντρωση, αποκομιδή και απόρριψη όλων των αχρήστων υλικών και μπαζών θα γίνεται σε χώρους που επιτρέπεται από τις Αρχές, με ευθύνη και δαπάνη του Αναδόχου. Επισημαίνεται ότι απαγορεύεται ρητά η μεταφορά οποιουδήποτε υλικού ή μπαζών με τους ανελκυστήρες του κτιρίου.

10. Στα σημεία του κτιρίου που προβλέπεται να γίνουν εργασίες, η μεταφορά των υλικών θα γίνεται με ιδιαίτερη προσοχή, προκειμένου να μην υπάρξουν ζημιές στους ήδη διαμορφωμένους χώρους του κτιρίου.

11. Μετά το πέρας των εργασιών, θα γίνει πλήρης καθαρισμός των χώρων των εκτελούμενων εργασιών, ώστε να παραδοθούν ελεύθεροι από κάθε άχρηστο υλικό.

12. Ως χρόνος εκτέλεσης εργασιών ορίζονται οι τριάντα (30) ημερολογιακές ημέρες από την υπογραφή της σύμβασης. Για την έγκαιρη εκτέλεση των εργασιών, εάν απαιτηθεί, θα εργασθούν συνεργεία με βάρδιες, χωρίς καμία επιπλέον επιβάρυνση.

13. Ο Ανάδοχος θα προσφέρει κατ' αποκοπή τίμημα. Στο κατ' αποκοπή τίμημα θα περιλαμβάνονται όλες οι εργασίες που αναφέρονται στην παραπάνω Τεχνική Περιγραφή,

αλλά και όλες οι απαιτούμενες μικροεργασίες για την ολοκλήρωσή τους, έστω κι αν αυτές δεν αναφέρονται ρητά.

ΓΕΝΙΚΟΙ ΟΡΟΙ ΔΙΑΓΩΝΙΣΜΟΥ

1. Δικαίωμα συμμετοχής στο διαγωνισμό έχουν φυσικά ή νομικά πρόσωπα ή ενώσεις/κοινοπραξίες αυτών ή συνεταιρισμοί που πληρούν τους όρους της Διακήρυξης.
2. Οι συμμετέχοντες υποχρεούνται να καταθέσουν όλα τα έγγραφα των προσφορών τους εις διπλούν.
3. Κάθε προσφορά υποβάλλεται, επί ποινή αποκλεισμού, μέσα σε καλά σφραγισμένο φάκελο σύμφωνα με το άρθρο 92 παρ. 1 του Ν. 4412/2016 στον οποίο θα αναγράφονται ευκρινώς:

A. Η λέξη «ΠΡΟΣΦΟΡΑ» με ΚΕΦΑΛΑΙΑ ΓΡΑΜΜΑΤΑ

B. Η επωνυμία της αναθέτουσας αρχής

Γ. Ο τίτλος και ο αριθμός της Διακήρυξης

Δ. Η ημερομηνία διενέργειας του διαγωνισμού – η καταληκτική ημερομηνία υποβολής προσφορών και

E. Τα στοιχεία του αποστολέα (οικονομικού φορέα).

Η ένδειξη « ΠΡΟΣΟΧΗ! Η προσφορά να μην αποσφραγιστεί».

Οι προσφέροντες υποβάλλουν την προσφορά τους στον κυρίως φάκελο που θα εμπεριέχει τους υποφάκελους που αναφέρονται ακολούθως, κατά την διαδικασία του άρθρου 92 παρ. 2 του Ν. 4412/2016 και σύμφωνα με τις οικείες διατάξεις.

«ΔΙΚΑΙΟΛΟΓΗΤΙΚΑ ΣΥΜΜΕΤΟΧΗΣ»:

Σε ξεχωριστό σφραγισμένο φάκελο τοποθετούνται τα παρακάτω δικαιολογητικά:

1) Το Τυποποιημένο Έντυπο Υπεύθυνης Δήλωσης (ΤΕΥΔ), για διαδικασίες σύναψης σύμβασης κάτω των ορίων, ως προκαταρκτική απόδειξη των οικονομικών φορέων προς αντικατάσταση των πιστοποιητικών που εκδίδουν δημόσιες αρχές ή τρίτα μέρη, και πληροί τις ακόλουθες προϋποθέσεις, σύμφωνα με την παρ. 2 του άρθρου 79 του Ν. 4412/2016:

(α) δεν βρίσκεται σε μια από τις καταστάσεις των άρθρων 73 και 74 του Ν. 4412/2016 λόγω της οποίας αποκλείεται ή μπορεί να αποκλεισθεί από διαδικασία ανάθεσης δημόσιας σύμβασης,

(β) πληροί τα σχετικά κριτήρια επιλογής τα οποία έχουν καθορισθεί σύμφωνα με τα άρθρα 75, 76 και 77 του Ν. 4412/2016.

Το ΤΕΥΔ αποτελεί έγγραφο και αναπόσπαστο τμήμα της σύμβασης.

2) Να αναλαμβάνεται η υποχρέωση, εφόσον απαιτηθεί από την Αναθέτουσα Υπηρεσία για την έγκαιρη και προσήκουσα προσκόμιση των δικαιολογητικών που αφορούν τα αναφερόμενα στην παρούσα διακήρυξη σύμφωνα με το άρθρο 80 του Ν. 4412/2016.

«ΤΕΧΝΙΚΗ ΠΡΟΣΦΟΡΑ»:

Σε ξεχωριστό σφραγισμένο φάκελο με την ένδειξη «ΤΕΧΝΙΚΗ ΠΡΟΣΦΟΡΑ» τοποθετούνται σύμφωνα με το άρθρο 94 του Ν. 4412/2016 τα έγγραφα και τα δικαιολογητικά που τεκμηριώνουν την τεχνική επάρκεια, καθώς και όσα στοιχεία και

έγγραφα αναφέρονται στους όρους και στις τεχνικές προδιαγραφές της διακήρυξης, προκειμένου να χρησιμοποιηθούν για την αξιολόγηση των προσφορών, απαραίτητα σε δύο αντίγραφα (εκ των οποίων το ένα πρωτότυπο και το δεύτερο φωτοαντίγραφο).

«ΟΙΚΟΝΟΜΙΚΗ ΠΡΟΣΦΟΡΑ»:

Σε ξεχωριστό σφραγισμένο φάκελο με την ένδειξη «ΟΙΚΟΝΟΜΙΚΗ ΠΡΟΣΦΟΡΑ» τοποθετείται η οικονομική προσφορά απαραίτητα σε δύο αντίγραφα (εκ των οποίων το ένα πρωτότυπο και το δεύτερο φωτοαντίγραφο) – άρθρο 92 & 95 του Ν. 4412/2016.

Ως κριτήριο για την επιλογή του αναδόχου θα είναι αυτό της πλέον συμφέρουσας από οικονομική άποψη προσφοράς, μόνο βάσει τιμής, σε ΕΥΡΩ.

Στο φάκελο της οικονομικής προσφοράς οφείλει κάθε διαγωνιζόμενος και στην περίπτωση νομικού προσώπου ή ένωσης προσώπων ο νόμιμος εκπρόσωπός του, να καταθέσει την αντίστοιχη σελίδα με την τιμή των προσφερομένων ειδών του Παρατηρητηρίου Τιμών της ΕΠΥ (εφόσον υπάρχει) της τελευταίας καταχώρησης πριν το διαγωνισμό ή αλλιώς να υποβάλει υπεύθυνη δήλωση ότι δεν υπάρχει το είδος καταχωρημένο στο Παρατηρητήριο Τιμών τη συγκεκριμένη ημερομηνία της υποβολής της προσφοράς (με ποινή απόρριψης).

Η τιμή προσφοράς δεν υπόκειται σε καμία αναπροσαρμογή ή αναθεώρηση, για οποιονδήποτε λόγο ή αιτία, θα ισχύει δε και θα δεσμεύει τον Ανάδοχο μέχρι την πλήρη εκτέλεση της σύμβασης.

Στην προσφερόμενη τιμή θα περιλαμβάνονται οι υπέρ τρίτων κρατήσεις, ως και κάθε άλλη επιβάρυνση, σύμφωνα με την κείμενη νομοθεσία μη συμπεριλαμβανομένου του Φ.Π.Α. Σε περίπτωση διαφοροποίησης μεταξύ της αναγραφόμενης τιμής αριθμητικώς και ολογράφως, λαμβάνεται υπόψη η τιμή ολογράφως.

Τόσο η τεχνική όσο και η οικονομική προσφορά θα πρέπει να έχουν συνταχθεί στην Ελληνική γλώσσα.

Οι προσφορές δεν πρέπει να έχουν ξέσματα, σβησίματα, προσθήκες, διορθώσεις. Εάν υπάρχει στην προσφορά οποιαδήποτε προσθήκη ή διόρθωση, αυτή πρέπει να είναι καθαρογραμμένη και μονογραμμένη από τον προσφέροντα, το δε αρμόδιο όργανο παραλαβής και αποσφράγισης των προσφορών, κατά τον έλεγχο, μονογράφει και σφραγίζει την τυχόν διόρθωση ή προσθήκη. Η προσφορά απορρίπτεται, όταν υπάρχουν σ' αυτή διορθώσεις που την καθιστούν ασαφή, κατά την κρίση του οργάνου αξιολόγησης των προσφορών.

Οι προσφορές που δεν ανταποκρίνονται στους όρους της διακήρυξης αυτής ή είναι σε δέσμευση ή θέτουν όρους και προϋποθέσεις, θα απορρίπτονται ως απαράδεκτες.

Αντιπροσφορές δεν γίνονται δεκτές και απορρίπτονται ως απαράδεκτες.

4. Οι τιμές θα πρέπει να δίδονται σε ΕΥΡΩ και να αναγράφονται αριθμητικώς και ολογράφως:
 - Με κρατήσεις χωρίς Φ.Π.Α.
 - Ποσοστό αναλογούντος Φ.Π.Α. και Σύνολο Φ.Π.Α.
 - Συνολικό κόστος με Φ.Π.Α.

5. Οι προσφορές ισχύουν και δεσμεύουν τους διαγωνιζόμενους για χρονικό διάστημα 3 μηνών από την επόμενη της διενέργειας του διαγωνισμού. Εάν οι διαγωνιζόμενοι κληθούν να παρατείνουν την ισχύ των προσφορών τους, σύμφωνα με τον Ν. 4412/2016, άρθρο 97, παρ. 4 και αποδεχθούν την παράταση, οι προσφορές τους ισχύουν και τους δεσμεύουν και για το επιπλέον αυτό χρονικό διάστημα. Προσφορά που ορίζει χρόνο ισχύος μικρότερο του προβλεπόμενου από τη διακήρυξη, απορρίπτεται ως απαράδεκτη. Η ισχύς της προσφοράς μπορεί να παρατείνεται εγγράφως, εφόσον τούτο ζητηθεί από την αναθέτουσα αρχή, πριν από τη λήξη της, κατ' ανώτατο όριο 3 μήνες. Μετά τη λήξη και του παραπάνω ανώτατου ορίου χρόνου παράτασης ισχύος της προσφοράς, τα αποτελέσματα του διαγωνισμού υποχρεωτικά ματαιώνονται, εκτός εάν η αναθέτουσα αρχή κρίνει, κατά περίπτωση, αιτιολογημένα ότι η συνέχιση του διαγωνισμού εξυπηρετεί το δημόσιο συμφέρον, οπότε οι συμμετέχοντες στον διαγωνισμό μπορούν να επιλέξουν, είτε να παρατείνουν την προσφορά τους, εφόσον τους ζητηθεί πριν την πάροδο του ανωτέρω ανώτατου ορίου, είτε όχι. Στην τελευταία περίπτωση, η διαδικασία του διαγωνισμού συνεχίζεται με όσους παρέτειναν τις προσφορές τους.

6. ΑΠΟΡΡΙΨΗ ΠΡΟΣΦΟΡΩΝ

Προσφορά απορρίπτεται ως απαράδεκτη σε κάθε μία ή περισσότερες από τις κάτωθι περιπτώσεις:

- Έλλειψη οποιουδήποτε δικαιολογητικού ζητείται.
- Έλλειψη πλήρους και αιτιολογημένης τεκμηρίωσης της κάλυψης των ελάχιστων προϋποθέσεων συμμετοχής στο διαγωνισμό, εφόσον αιτηθεί από την αναθέτουσα αρχή.
- Προσφορά που ορίζει μικρότερο από το ζητούμενο χρόνο ισχύος.
- Προσφορά που είναι αόριστη και ανεπίδεκτη εκτίμησης και δεν προκύπτει με σαφήνεια η προσφερόμενη τιμή ή είναι υπό αίρεση.
- Προσφορά που θέτει όρο αναπροσαρμογής, χωρίς αυτό να προβλέπεται από τη διακήρυξη.
- Προσφορά που παρουσιάζει αποκλίσεις από απαράβατους όρους της Διακήρυξης.
- Προσφορά που περιέχει ατέλειες, ελλείψεις, ασάφειες ή σφάλματα και δεν διορθώνονται / αποσαφηνίζονται όταν αιτηθούν από την αναθέτουσα αρχή.
- Προσφορά η οποία είναι εναλλακτική, χωρίς αυτό να προβλέπεται από τη διακήρυξη.
- Η οικονομική προσφορά υπερβαίνει τον προϋπολογισμό της παρούσας διακήρυξης.
- Η οικονομική προσφορά είναι υπερβολικά χαμηλή σύμφωνα με το Ν. 4412/2016, άρθρ. 88.
- Παρουσιάζει κατά την πλήρως και επαρκώς αιτιολογημένη κρίση της Επιτροπής του Διαγωνισμού, ουσιώδεις αποκλίσεις από τους όρους και τις τεχνικές προδιαγραφές της παρούσας διακήρυξης.
- Όταν οι προσφερόμενες τιμές είναι ανώτερες από αυτές του Παρατηρητηρίου Τιμών της ΕΠΥ (αν υπάρχουν).
- Για οποιονδήποτε άλλο τυχόν λόγο που απορρέει από την παρούσα διακήρυξη.

Το Διοικητικό Συμβούλιο του Νοσοκομείου δικαιούται βάσει του έννομου συμφέροντός του κατά την ελεύθερη κρίση του και αζημίως γι' αυτό, να απορρίπτει ή να αποδέχεται μερικώς ή ολικώς, τις προσφορές. Το Νοσοκομείο επίσης δικαιούται να ακυρώνει μέρος ή ολόκληρο το διαγωνισμό, ή να τον αναβάλλει, είτε τέλος να υπαναχωρεί. Επίσης το Νοσοκομείο διατηρεί το δικαίωμα κατά την αποκλειστική κρίση του και αζημίως για αυτό να ματαιώσει ή να επαναλάβει το διαγωνισμό σε οποιοδήποτε στάδιο της διαδικασίας.

7. ΑΠΟΣΦΡΑΓΙΣΗ ΠΡΟΣΦΟΡΩΝ ΚΑΙ ΑΝΑΚΟΙΝΩΣΗ ΤΙΜΩΝ

Η επιτροπή αριθμεί, μονογράφει και αποσφραγίζει τους κυρίως φακέλους των προσφορών και ελέγχει αν υπάρχουν, σε κάθε κυρίως φάκελο, τρεις υποφάκελοι με την ένδειξη «ΔΙΚΑΙΟΛΟΓΗΤΙΚΑ», «ΤΕΧΝΙΚΗ ΠΡΟΣΦΟΡΑ» και «ΟΙΚΟΝΟΜΙΚΗ ΠΡΟΣΦΟΡΑ».

Κατά την συνεδρίαση, η Επιτροπή του Διαγωνισμού αποσφραγίζει τον κυρίως φάκελο προσφοράς, καθώς και τους φακέλους δικαιολογητικών και τους φακέλους των τεχνικών και οικονομικών προσφορών, μονογράφει και σφραγίζει όλα τα δικαιολογητικά που υποβάλλονται κατά το στάδιο αυτό ανά φύλλο και την τεχνική προσφορά ανά φύλλο, καθώς και την οικονομική προσφορά ανά φύλλο και καταγράφει στο πρακτικό της τα στοιχεία που περιέχονται σ' αυτούς. Η Επιτροπή του Διαγωνισμού μπορεί κατά τη διάρκεια του σταδίου αυτού να ζητήσει διευκρινίσεις από τους διαγωνιζομένους επί των υποβληθέντων στοιχείων.

Μετά την ολοκλήρωση της τεχνικής αξιολόγησης, η επιτροπή εξετάζει τις οικονομικές προσφορές των εταιρειών που έγιναν τεχνικά αποδεκτές. Εάν στο Διαγωνισμό οι προσφερόμενες τιμές για την ανάθεση είναι ασυνήθιστα χαμηλές, θα ζητείται εγγράφως η αιτιολόγηση της σύνθεσης της προσφοράς πριν την αποδοχή της. Η εξακρίβωση της σύνθεσης της Προσφοράς θα γίνεται με την παροχή διευκρινίσεων εκ μέρους του υποψηφίου Αναδόχου.

Στο τέλος της διαδικασίας και με την ολοκλήρωση της αξιολόγησης των οικονομικών προσφορών, η Επιτροπή του Διαγωνισμού συντάσσει πρακτικό, στο οποίο αναδεικνύει την πλέον συμφέρουσα από οικονομική άποψη προσφορά μόνο βάσει τιμής με την παραπάνω περιγραφείσα διαδικασία αξιολόγησης, το οποίο εγκρίνεται από το αρμόδιο όργανο της Υπηρεσίας.

8. ΚΡΙΤΗΡΙΟ ΑΞΙΟΛΟΓΗΣΗΣ ΠΡΟΣΦΟΡΩΝ-ΚΡΙΣΗ ΑΠΟΤΕΛΕΣΜΑΤΩΝ ΔΙΑΓΩΝΙΣΜΟΥ (Ν. 4412/2016 άρθρα 100 & 105)

Κριτήριο για την επιλογή του Αναδόχου θα είναι αυτό της πλέον συμφέρουσας από οικονομική άποψη προσφοράς, μόνο βάσει τιμής.

Η κατακύρωση προτείνεται από την αρμόδια επιτροπή διενέργειας του διαγωνισμού και αφορά στον προμηθευτή με την χαμηλότερη τιμή, εκ των προμηθευτών των οποίων οι προσφορές έχουν κριθεί ως αποδεκτές, με βάση τις τεχνικές προδιαγραφές και τους όρους της διακήρυξης. Ισότιμες θεωρούνται οι προσφορές με την αυτή ακριβώς τιμή και που είναι σύμφωνες με τους όρους και τις τεχνικές προδιαγραφές της διακήρυξης.

Προσφορά που είναι αόριστη και ανεπίδεκτη εκτίμησης ή είναι υπό αίρεση, απορρίπτεται ως απαράδεκτη, μετά από προηγούμενη γνωμοδότηση του αρμόδιου για την αξιολόγηση των αποτελεσμάτων του διαγωνισμού οργάνου.

Ως απαράδεκτες απορρίπτονται, επίσης, οι προσφορές που παρουσιάζουν αποκλίσεις από τις τεχνικές προδιαγραφές της διακήρυξης.

Η κατακύρωση του διαγωνισμού εγκρίνεται από το αρμόδιο όργανο του Νοσοκομείου το οποίο έχει το δικαίωμα να ακυρώσει ή να ματαιώσει το διαγωνισμό, εάν κατά την κρίση του οι τιμές που επιτεύχθηκαν είναι ασύμφωτες για την υπηρεσία, ή για οποιοδήποτε άλλο λόγο.

9. ΕΓΓΥΗΣΕΙΣ (Ν. 4412/2016 άρθρο 72)

Οι εγγυήσεις εκδίδονται από τα πιστωτικά ιδρύματα του άρθρου 72 παρ. 3 και εφόσον δεν είναι διατυπωμένες στην ελληνική γλώσσα, θα συνοδεύονται από επίσημη μετάφραση.

- Εγγύηση συμμετοχής δεν απαιτείται.
- Εγγύηση καλής εκτέλεσης της σύμβασης

Ο Ανάδοχος στον οποίο έγινε η κατακύρωση, υποχρεούται να καταθέσει εγγύηση καλής εκτέλεσης των όρων της σύμβασης, προ ή κατά την υπογραφή της, το ύψος της οποίας καθορίζεται σε ποσοστό 5% της συμβατικής αξίας, χωρίς Φ.Π.Α., η οποία θα ισχύει δύο (2) μήνες επιπλέον του χρόνου ολοκλήρωσης των υπηρεσιών.

- 10.** Ως χρόνος εκτέλεσης των εργασιών ορίζονται οι τριάντα (30) ημερολογιακές ημέρες από την υπογραφή της σύμβασης. Για την έγκαιρη εκτέλεση των εργασιών, εάν απαιτηθεί, θα εργασθούν συνεργεία με βάρδιες, χωρίς καμία επιπλέον επιβάρυνση.

Ο ΑΝΑΔΟΧΟΣ είναι υποχρεωμένος να παρουσιαστεί στο Νοσοκομείο για την υπογραφή της σχετικής σύμβασης εντός είκοσι (20) ημερών, από την έγγραφη ειδοποίησή του προσκομίζοντας:

α) Την προβλεπόμενη εγγύηση καλής εκτέλεσης σύμφωνα με τις διατάξεις του Ν.4412/2016.

β) Πιστοποιητικό ποινικού μητρώου έκδοσης του τελευταίου τριμήνου πριν την ημερομηνία κοινοποίησης του κατακυρωτικού εγγράφου, από το οποίο να προκύπτει ότι δεν υπάρχει αμετάκλητη καταδικαστική απόφαση για τα αδικήματα που αναφέρονται στο άρθρο 73 του Ν. 4412/2016 (Λόγοι Αποκλεισμού).

γ) Πιστοποιητικό φορολογικής ενημερότητας από το Υπουργείο Οικονομικών (αρμόδια Δ.Ο.Υ.)

δ) Πιστοποιητικό ασφαλιστικής ενημερότητας από τον αρμόδιο ασφαλιστικό φορέα.

ε) Πιστοποιητικό του οικείου Επιμελητηρίου με το οποίο θα πιστοποιείται: α) η εγγραφή του Αναδόχου σε αυτό και το ειδικό του επάγγελμα, κατά την καταληκτική ημερομηνία υποβολής προσφορών και β) ότι ο Ανάδοχος εξακολουθεί να παραμένει εγγεγραμμένος μέχρι την επίδοση τής ως άνω σχετικής ειδοποίησης.

Κατά τα λοιπά ισχύουν σχετικά οι διατάξεις του άρθρου 105 του Ν. 4412/2016.

Σε περίπτωση αθέτησης των υποχρεώσεών του, ο Ανάδοχος κηρύσσεται έκπτωτος με απόφαση του Δ.Σ. του Νοσοκομείου και επιβάλλονται σε αυτόν οι κυρώσεις που προβλέπονται από το άρθρο 203 του Ν. 4412/2016.

- 11.** Η πληρωμή θα γίνεται μετά την οριστική ποιοτική και ποσοτική παραλαβή των ειδών και σε διάστημα δύο (2) μηνών από την έκδοση του σχετικού τιμολογίου.

- 12.** Τον Ανάδοχο βαρύνουν οι κρατήσεις επί του καθαρού ποσού, όπως ισχύουν κάθε φορά, σήμερα δε είναι οι εξής:

1) 2,00% Ν. 3580/07 & Ν. 3846/2010

2) 0,06% υπέρ ΕΑΑΔΗΣΥ (επιβαρύνεται με χαρτόσημο 3% και ΟΓΑ επί του χαρτοσήμου 20%)

3) 0,06% υπέρ Α.Ε.Π.Π. (επιβαρύνεται με χαρτόσημο 3% και ΟΓΑ επί του χαρτοσήμου 20%)

που παρακρατούνται (προς απόδοση) κατά την πληρωμή του από το Νοσοκομείο.

Παρακράτηση φόρου εισοδήματος αρθρ. 24 Ν. 2198/94.

Ο φόρος προστιθεμένης αξίας βαρύνει το Νοσοκομείο όπως ο Νόμος ορίζει.

Καθώς και κάθε άλλη νόμιμη κράτηση και επιβάρυνση που παρακρατείται (προς απόδοση), κατά την πληρωμή του από το Νοσοκομείο.

13. ΕΝΣΤΑΣΕΙΣ - ΠΡΟΣΦΥΓΕΣ

1) Ενστάσεις υποβάλλονται για τους λόγους και με τη διαδικασία που προβλέπεται από το άρθρο 127 του Ν. 4412/2016.

2) Για την άσκηση ένστασης κατά της διακήρυξης, η ένσταση υποβάλλεται σε προθεσμία που εκτείνεται μέχρι το ήμισυ του χρονικού διαστήματος από τη δημοσίευση της διακήρυξης στο ΚΗΜΔΗΣ μέχρι την καταληκτική ημερομηνία υποβολής των προσφορών. Για τον υπολογισμό της προθεσμίας αυτής συνυπολογίζονται και οι ημερομηνίες της δημοσίευσης και της υποβολής των προσφορών.

3) Για την άσκηση ένστασης κατά πράξης της Αναθέτουσας Αρχής, η προθεσμία άσκησης της είναι πέντε (5) ημέρες από την κοινοποίηση της προσβαλλόμενης πράξης στον ενδιαφερόμενο οικονομικό φορέα.

4) Η ένσταση υποβάλλεται ενώπιον της Αναθέτουσας Αρχής.

5) Για το παραδεκτό της άσκησης ένστασης, απαιτείται με την κατάθεση της ένστασης, η καταβολή παραβόλου υπέρ Δημοσίου ποσού ίσου με το ένα τοις εκατό (1%) επί της εκτιμώμενης αξίας της σύμβασης, συμπεριλαμβανομένου Φ.Π.Α. Το παράβολο αυτό αποτελεί δημόσιο έσοδο. Επιστρέφεται δε, αν η ένσταση γίνει δεκτή από το αποφασίζον διοικητικό όργανο.

6) Η Αναθέτουσα Αρχή αποφασίζει επί της ένστασης εντός προθεσμίας δέκα (10) ημερών, μετά την άπρακτη πάροδο της οποίας τεκμαίρεται η απόρριψη της ένστασης.

14. Για την κατακύρωση θα λαμβάνεται υπόψη και η προηγούμενη συμβατική συμπεριφορά του Αναδόχου.

15. Απαγορεύεται η σε οιονδήποτε τρίτο (φυσικό ή νομικό πρόσωπο) ενεχυρίαση και εκχώρηση της σχετικής σύμβασης και των απαιτήσεων που απορρέουν από αυτήν καθώς και η με οποιοδήποτε τρόπο μεταβίβαση των υποχρεώσεων του Αναδόχου.

16. Γίνεται ειδική μνεία ότι για κάθε περίπτωση που δεν καθορίζεται από την παρούσα ισχύουν οι διατάξεις του Ν. 4412/2016.

17. Ο Ανάδοχος ως προς την τήρηση των όρων της σύμβασης που θα υπογραφεί θα υπάγεται στην αρμοδιότητα των δικαστηρίων των Αθηνών.

Ο ΔΙΟΙΚΗΤΗΣ

α/α

ΑΝΤΩΝΙΟΣ ΚΟΥΦΑΚΗΣ

ΑΝΑΠΛΗΡΩΤΗΣ ΔΙΟΙΚΗΤΗΣ

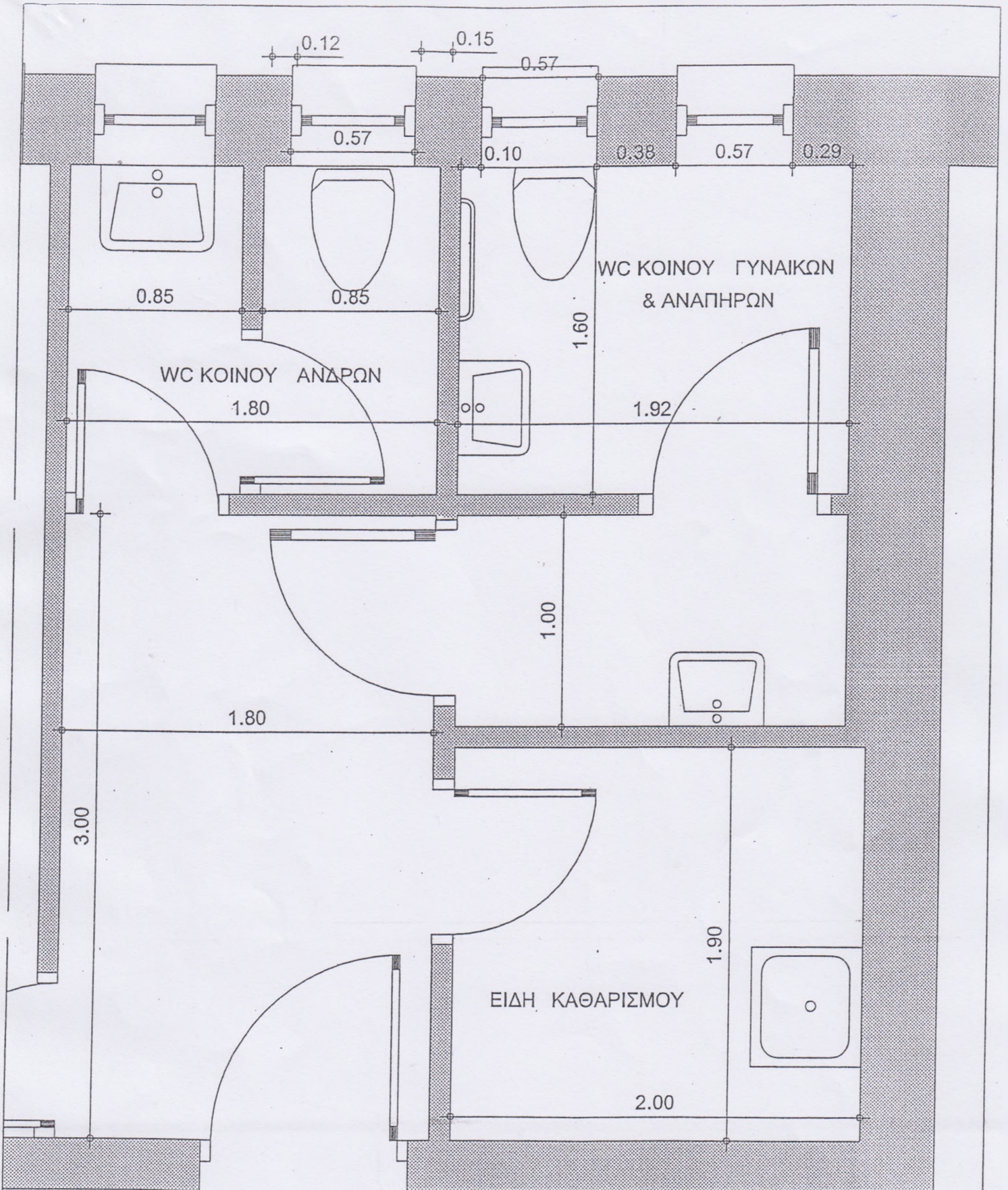

WC ΚΟΙΝΟΥ ΓΥΝΑΙΚΩΝ
& ΑΝΑΠΗΡΩΝ

WC ΚΟΙΝΟΥ ΑΝΔΡΩΝ

ΕΙΔΗ ΚΑΘΑΡΙΣΜΟΥ

ΚΤΙΡΙΟ "Μ. ΛΑΪΚΟ" - ΙΣΟΓΕΙΟ
 ΑΝΑΚΑΙΝΙΣΗ WC ΚΟΙΝΟΥ
 ΑΚΤΙΝΟΔ/ΚΟΥ ΤΜΗΜΑΤΟΣ
 ΥΠΑΡΧΟΥΣΑ ΚΑΤΑΣΤΑΣΗ
 ΚΛΙΜΑΚΑ 1:25 - Οκτ. 2016

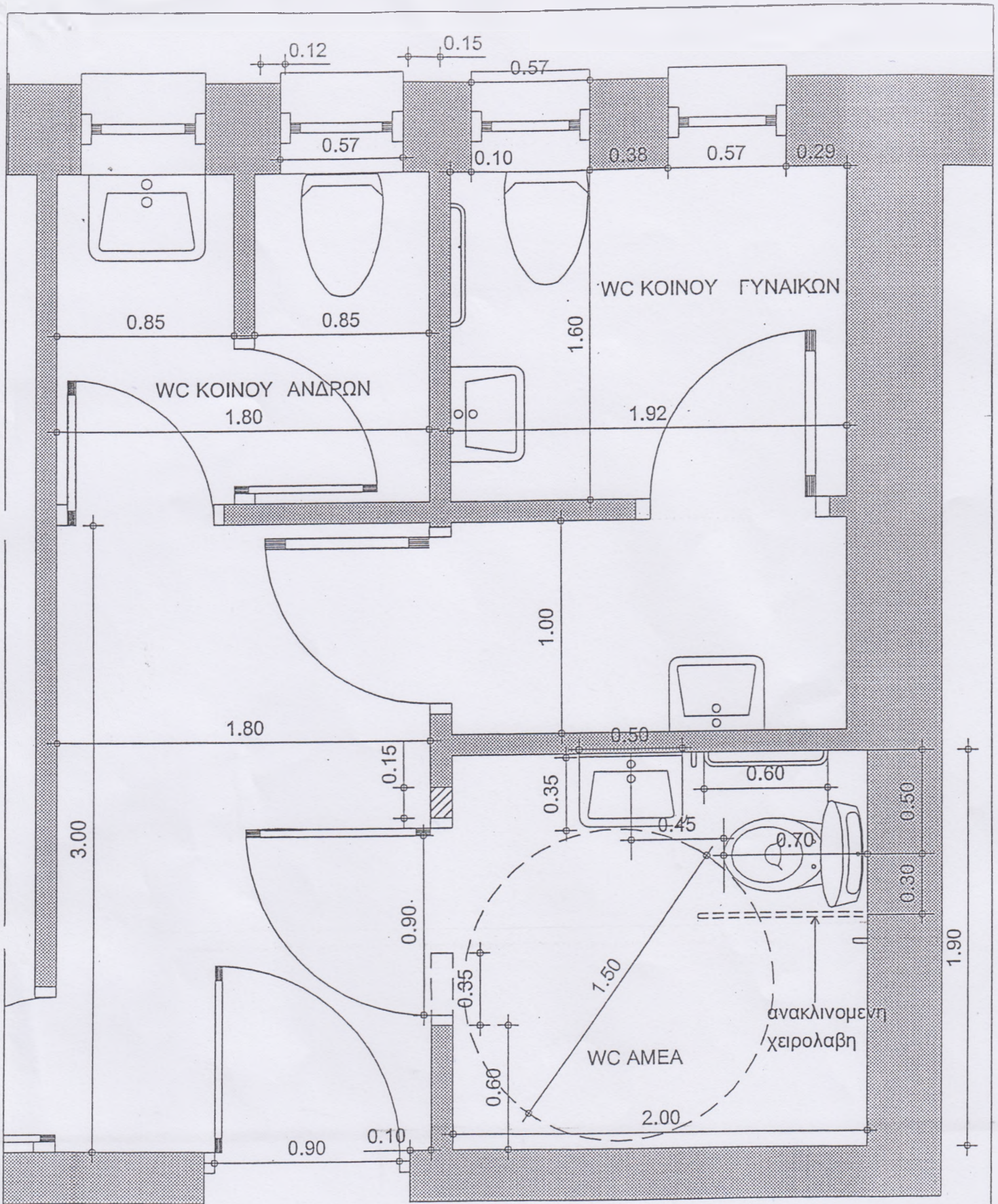

ΥΠΟΜΝΗΜΑ

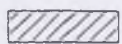

ΠΡΟΣΘΗΚΗ ΤΟΙΧΟΠΟΙΑΣ



ΚΑΘΑΙΡΕΣΗ ΤΟΙΧΟΠΟΙΑΣ

ΚΤΙΡΙΟ "Μ. ΛΑΪΚΟ" - ΙΣΟΓΕΙΟ
 ΑΝΑΚΑΙΝΙΣΗ WC ΚΟΙΝΟΥ
 ΑΚΤΙΝΟΔ/ΚΟΤ ΤΜΗΜΑΤΟΣ
 ΠΡΟΤΑΣΗ
 ΚΛΙΜΑΚΑ 1:25 - Οκτ. 2016

ΤΥΠΟΠΟΙΗΜΕΝΟ ΕΝΤΥΠΟ ΥΠΕΥΘΥΝΗΣ ΔΗΛΩΣΗΣ (ΤΕΥΔ)

[άρθρου 79 παρ. 4 Ν. 4412/2016 (Α 147)]

Για διαδικασίες σύναψης δημόσιας σύμβασης κάτω των ορίων των οδηγιών
Μέρος Ι: Πληροφορίες σχετικά με την αναθέτουσα αρχή/αναθέτονα φορέα¹ και τη
διαδικασία ανάθεσης

Παροχή πληροφοριών δημοσίευσης σε εθνικό επίπεδο, με τις οποίες είναι δυνατή η αδιαμφισβήτητη ταυτοποίηση της διαδικασίας σύναψης δημόσιας σύμβασης:

A: Ονομασία, διεύθυνση και στοιχεία επικοινωνίας της αναθέτουσας αρχής (αα)/ αναθέτονα φορέα (αφ)

- Ονομασία: [Γ.Ν.Ν.Θ.Α. «Η ΣΩΤΗΡΙΑ»]
- Κωδικός Αναθέτουσας Αρχής / Αναθέτονα Φορέα ΚΗΜΔΗΣ: [99222004]
- Ταχυδρομική διεύθυνση / Πόλη / Ταχ. Κωδικός: [ΛΕΩΦ. ΜΕΣΟΓΕΙΩΝ 152, 11527 ΑΘΗΝΑ]
- Αρμόδιος για πληροφορίες: [Ε. ΚΟΣΙΑΔΟΥ]
- Τηλέφωνο: [210-7770700]
- Ηλ. ταχυδρομείο: [prom1@sotiria.gr]
- Διεύθυνση στο Διαδίκτυο (διεύθυνση δικτυακού τόπου): [www.sotiria.gr]

B: Πληροφορίες σχετικά με τη διαδικασία σύναψης σύμβασης

- Τίτλος ή σύντομη περιγραφή της δημόσιας σύμβασης (συμπεριλαμβανομένου του σχετικού CPV): **[Α΄ ΕΠΑΝΑΛΗΠΤΙΚΟΣ-ΕΡΓΑΣΙΕΣ ΑΝΑΚΑΙΝΙΣΗΣ ΚΟΥΖΙΝΩΝ ΔΥΟ (2) ΚΛΙΝΙΚΩΝ (6^{ης}, και Β΄ Τομεακής) και ΕΡΓΑΣΙΕΣ ΑΝΑΚΑΙΝΙΣΗΣ ΣΕ ΧΩΡΟΥΣ ΤΟΥ ΚΤΙΡΙΟΥ «ΜΕΓΑ ΛΑΪΚΟ», CPV: 44112000-8].**
- Κωδικός στο ΚΗΜΔΗΣ: [99222004_2]
- Η σύμβαση αναφέρεται σε έργα, προμήθειες, ή υπηρεσίες [ΥΠΗΡΕΣΙΕΣ]
- Εφόσον υφίστανται, ένδειξη ύπαρξης σχετικών τμημάτων: [.....]- Αριθμός αναφοράς που αποδίδεται στον φάκελο από την αναθέτουσα αρχή (εάν υπάρχει): [.....]

ΟΛΕΣ ΟΙ ΥΠΟΛΟΙΠΕΣ ΠΛΗΡΟΦΟΡΙΕΣ ΣΕ ΚΑΘΕ ΕΝΟΤΗΤΑ ΤΟΥ ΤΕΥΔ ΘΑ ΠΡΕΠΕΙ ΝΑ ΣΥΜΠΛΗΡΩΘΟΥΝ ΑΠΟ ΤΟΝ ΟΙΚΟΝΟΜΙΚΟ ΦΟΡΕΑ

Μέρος II: Πληροφορίες σχετικά με τον οικονομικό φορέα

Α: Πληροφορίες σχετικά με τον οικονομικό φορέα

Στοιχεία αναγνώρισης:	Απάντηση:
Πλήρης Επωνυμία:	[.....]
Αριθμός φορολογικού μητρώου (ΑΦΜ): Εάν δεν υπάρχει ΑΦΜ στη χώρα εγκατάστασης του οικονομικού φορέα, αναφέρετε άλλον εθνικό αριθμό ταυτοποίησης, εφόσον απαιτείται και υπάρχει	[.....]
Ταχυδρομική διεύθυνση:	[.....]
Αρμόδιος ή αρμόδιοι ⁱⁱ :	[.....]
Τηλέφωνο:	[.....]
Ηλ. ταχυδρομείο:	[.....]
Διεύθυνση στο Διαδίκτυο (διεύθυνση δικτυακού τόπου) (εάν υπάρχει):	[.....]
Γενικές πληροφορίες:	Απάντηση:
Ο οικονομικός φορέας είναι πολύ μικρή, μικρή ή μεσαία επιχείρηση ⁱⁱⁱ ;	
<u>Μόνο σε περίπτωση προμήθειας κατ' αποκλειστικότητα, του άρθρου 20:</u> ο οικονομικός φορέας είναι προστατευόμενο εργαστήριο, «κοινωνική επιχείρηση» ^{iv} ή προβλέπει την εκτέλεση συμβάσεων στο πλαίσιο προγραμμάτων προστατευόμενης απασχόλησης; Εάν ναι , ποιο είναι το αντίστοιχο ποσοστό των εργαζομένων με αναπηρία ή μειονεκτούντων εργαζομένων; Εφόσον απαιτείται, προσδιορίστε σε ποια κατηγορία ή κατηγορίες εργαζομένων με αναπηρία ή μειονεκτούντων εργαζομένων ανήκουν οι απασχολούμενοι.	[] Ναι [] Όχι [.....] [.....] [...]
Κατά περίπτωση, ο οικονομικός φορέας είναι εγγεγραμμένος σε επίσημο κατάλογο/Μητρώο εγκεκριμένων οικονομικών φορέων ή διαθέτει ισοδύναμο πιστοποιητικό (π.χ. βάσει εθνικού συστήματος (προ)επιλογής);	[] Ναι [] Όχι [] Άνευ αντικειμένου
Εάν ναι: Απαντήστε στα υπόλοιπα τμήματα της παρούσας ενότητας, στην ενότητα Β και, όπου απαιτείται, στην ενότητα Γ του παρόντος μέρους, συμπληρώστε το μέρος V κατά περίπτωση, και σε κάθε περίπτωση συμπληρώστε και υπογράψτε το μέρος VI. α) Αναφέρετε την ονομασία του καταλόγου ή του πιστοποιητικού και τον σχετικό αριθμό εγγραφής ή πιστοποίησης, κατά περίπτωση; β) Εάν το πιστοποιητικό εγγραφής ή η πιστοποίηση διατίθεται ηλεκτρονικά, αναφέρετε: γ) Αναφέρετε τα δικαιολογητικά στα οποία	α) [.....] β) (διαδικτυακή διεύθυνση, αρχή ή φορέας έκδοσης, επακριβή στοιχεία αναφοράς των εγγράφων):[.....][.....][.....][.....] γ) [.....]

<p>βασίζεται η εγγραφή ή η πιστοποίηση και, κατά περίπτωση, την κατάταξη στον επίσημο κατάλογο^v:</p> <p>δ) Η εγγραφή ή η πιστοποίηση καλύπτει όλα τα απαιτούμενα κριτήρια επιλογής;</p> <p>Εάν όχι: <u>Επιπροσθέτως, συμπληρώστε τις πληροφορίες που λείπουν στο μέρος IV, ενότητες Α, Β, Γ, ή Δ κατά περίπτωση ΜΟΝΟ εφόσον αυτό απαιτείται στη σχετική διακήρυξη ή στα έγγραφα της σύμβασης:</u></p> <p>ε) Ο οικονομικός φορέας θα είναι σε θέση να προσκομίσει βεβαίωση πληρωμής εισφορών κοινωνικής ασφάλισης και φόρων ή να παράσχει πληροφορίες που θα δίνουν τη δυνατότητα στην αναθέτουσα αρχή ή στον αναθέτοντα φορέα να την λάβει απευθείας μέσω πρόσβασης σε εθνική βάση δεδομένων σε οποιοδήποτε κράτος μέλος αυτή διατίθεται δωρεάν;</p> <p>Εάν η σχετική τεκμηρίωση διατίθεται ηλεκτρονικά, αναφέρετε:</p>	<p>δ) <input type="checkbox"/> Ναι <input type="checkbox"/> Όχι</p> <p>ε) <input type="checkbox"/> Ναι <input type="checkbox"/> Όχι</p> <p>(διαδικτυακή διεύθυνση, αρχή ή φορέας έκδοσης, επακριβή στοιχεία αναφοράς των εγγράφων): [.....][.....][.....][.....]</p>
<p>Τρόπος συμμετοχής:</p>	<p>Απάντηση:</p>
<p>Ο οικονομικός φορέας συμμετέχει στη διαδικασία σύναψης δημόσιας σύμβασης από κοινού με άλλους^{vi};</p>	<p><input type="checkbox"/> Ναι <input type="checkbox"/> Όχι</p>
<p>Εάν ναι, μεριμνήστε για την υποβολή χωριστού εντύπου ΤΕΥΔ από τους άλλους εμπλεκόμενους οικονομικούς φορείς.</p>	
<p>Εάν ναι:</p> <p>α) Αναφέρετε τον ρόλο του οικονομικού φορέα στην ένωση ή κοινοπραξία (επικεφαλής, υπεύθυνος για συγκεκριμένα καθήκοντα ...):</p> <p>β) Προσδιορίστε τους άλλους οικονομικούς φορείς που συμμετέχουν από κοινού στη διαδικασία σύναψης δημόσιας σύμβασης:</p> <p>γ) Κατά περίπτωση, επωνυμία της συμμετέχουσας ένωσης ή κοινοπραξίας.</p>	<p>α) [.....]</p> <p>β) [.....]</p> <p>γ) [.....]</p>
<p>Τμήματα</p>	<p>Απάντηση:</p>
<p>Κατά περίπτωση, αναφορά του τμήματος ή των τμημάτων για τα οποία ο οικονομικός φορέας επιθυμεί να υποβάλει προσφορά.</p>	<p>[]</p>

B: Πληροφορίες σχετικά με τους νόμιμους εκπροσώπους του οικονομικού φορέα

Κατά περίπτωση, αναφέρετε το όνομα και τη διεύθυνση του προσώπου ή των προσώπων που είναι αρμόδια/εξουσιοδοτημένα να εκπροσωπούν τον οικονομικό φορέα για τους σκοπούς της παρούσας διαδικασίας ανάθεσης δημόσιας σύμβασης:

Εκπροσώπηση, εάν υπάρχει:	Απάντηση:
Όνοματεπώνυμο	[.....]
συνοδευόμενο από την ημερομηνία και τον τόπο γέννησης εφόσον απαιτείται:	[.....]
Θέση/Ενεργών υπό την ιδιότητα:	[.....]
Ταχυδρομική διεύθυνση:	[.....]
Τηλέφωνο:	[.....]
Ηλ. ταχυδρομείο:	[.....]
Εάν χρειάζεται, δώστε λεπτομερή στοιχεία σχετικά με την εκπροσώπηση (τις μορφές της, την έκταση, τον σκοπό ...):	[.....]

Γ: Πληροφορίες σχετικά με τη στήριξη στις ικανότητες άλλων ΦΟΡΕΩΝ^{vii}

Στήριξη:	Απάντηση:
Ο οικονομικός φορέας στηρίζεται στις ικανότητες άλλων οικονομικών φορέων προκειμένου να ανταποκριθεί στα κριτήρια επιλογής που καθορίζονται στο μέρος IV και στα (τυχόν) κριτήρια και κανόνες που καθορίζονται στο μέρος V κατωτέρω;	[] Ναι [] Όχι

Εάν ναι, επισυνάψτε χωριστό έντυπο ΤΕΥΔ με τις πληροφορίες που απαιτούνται σύμφωνα με τις **ενότητες Α και Β του παρόντος μέρους και σύμφωνα με το μέρος III, για κάθε ένα** από τους σχετικούς φορείς, δεόντως συμπληρωμένο και υπογεγραμμένο από τους νόμιμους εκπροσώπους αυτών.

Επισημαίνεται ότι θα πρέπει να περιλαμβάνονται επίσης το τεχνικό προσωπικό ή οι τεχνικές υπηρεσίες, είτε ανήκουν απευθείας στην επιχείρηση του οικονομικού φορέα είτε όχι, ιδίως οι υπεύθυνοι για τον έλεγχο της ποιότητας και, όταν πρόκειται για δημόσιες συμβάσεις έργων, το τεχνικό προσωπικό ή οι τεχνικές υπηρεσίες που θα έχει στη διάθεσή του ο οικονομικός φορέας για την εκτέλεση της σύμβασης.

Εφόσον είναι σχετικές για την ειδική ικανότητα ή ικανότητες στις οποίες στηρίζεται ο οικονομικός φορέας, παρακαλείσθε να συμπεριλάβετε τις πληροφορίες που απαιτούνται σύμφωνα με τα μέρη IV και V για κάθε ένα από τους οικονομικούς φορείς.

**Δ: Πληροφορίες σχετικά με υπεργολάβους στην ικανότητα των οποίων δεν
στηρίζεται ο οικονομικός φορέας**

(Η παρούσα ενότητα συμπληρώνεται μόνον εφόσον οι σχετικές πληροφορίες απαιτούνται ρητώς από την αναθέτουσα αρχή ή τον αναθέτοντα φορέα)

Υπεργολαβική ανάθεση :	Απάντηση:
Ο οικονομικός φορέας προτίθεται να αναθέσει οποιοδήποτε μέρος της σύμβασης σε τρίτους υπό μορφή υπεργολαβίας;	[<input type="checkbox"/>]Ναι [<input type="checkbox"/>]Όχι Εάν ναι παραθέστε κατάλογο των προτεινόμενων υπεργολάβων και το ποσοστό της σύμβασης που θα αναλάβουν: [...]

Εάν η αναθέτουσα αρχή ή ο αναθέτων φορέας ζητούν ρητώς αυτές τις πληροφορίες (κατ' εφαρμογή του άρθρου 131 παρ. 5 ή εφόσον ο προσφέρων / υποψήφιος οικονομικός φορέας προτίθεται να αναθέσει σε τρίτους υπό μορφή υπεργολαβίας τμήμα της σύμβασης που υπερβαίνει το ποσοστό του 30% της συνολικής αξίας της σύμβασης σύμφωνα με το άρθρο 131 παρ. 6 και 7, επιπλέον των πληροφοριών που προβλέπονται στην παρούσα ενότητα, παρακαλείσθε να παράσχετε τις πληροφορίες που απαιτούνται σύμφωνα με τις ενότητες Α και Β του παρόντος μέρους και σύμφωνα με το μέρος III για κάθε υπεργολάβο (ή κατηγορία υπεργολάβων).

Μέρος III: Λόγοι αποκλεισμού

Α: Λόγοι αποκλεισμού που σχετίζονται με ποινικές καταδίκες^{viii}

Στο άρθρο 73 παρ. 1 ορίζονται οι ακόλουθοι λόγοι αποκλεισμού:

1. συμμετοχή σε εγκληματική οργάνωση^{ix}.
2. δωροδοκία^{x,xi}.
3. απάτη^{xii}.
4. τρομοκρατικά εγκλήματα ή εγκλήματα συνδεόμενα με τρομοκρατικές δραστηριότητες^{xiii}.
5. νομιμοποίηση εσόδων από παράνομες δραστηριότητες ή χρηματοδότηση της τρομοκρατίας^{xiv}.
6. παιδική εργασία και άλλες μορφές εμπορίας ανθρώπων^{xv}.

Λόγοι που σχετίζονται με ποινικές καταδίκες:	Απάντηση:
Υπάρχει αμετάκλητη καταδικαστική απόφαση εις βάρος του οικονομικού φορέα ή οποιουδήποτε προσώπου ^{xvi} το οποίο είναι μέλος του διοικητικού, διευθυντικού ή εποπτικού του οργάνου ή έχει εξουσία εκπροσώπησης, λήψης αποφάσεων ή ελέγχου σε αυτό για έναν από τους λόγους που παρατίθενται ανωτέρω (σημεία 1-6), ή καταδικαστική απόφαση η οποία έχει εκδοθεί πριν από πέντε έτη κατά το μέγιστο ή στην οποία έχει οριστεί απευθείας περίοδος αποκλεισμού που εξακολουθεί να ισχύει;	[] Ναι [] Όχι <i>Εάν η σχετική τεκμηρίωση διατίθεται ηλεκτρονικά, αναφέρετε: (διαδικτυακή διεύθυνση, αρχή ή φορέας έκδοσης, επακριβή στοιχεία αναφοράς των εγγράφων):</i> [.....][.....][.....][.....] ^{xvii}
Εάν ναι , αναφέρετε ^{xviii} : α) Ημερομηνία της καταδικαστικής απόφασης προσδιορίζοντας ποιο από τα σημεία 1 έως 6 αφορά και τον λόγο ή τους λόγους της καταδίκης, β) Προσδιορίστε ποιος έχει καταδικαστεί []· γ) Εάν ορίζεται απευθείας στην καταδικαστική απόφαση:	α) Ημερομηνία:[], σημείο(-α): [], λόγος(-οι):[] β) [.....] γ) Διάρκεια της περιόδου αποκλεισμού [.....] και σχετικό(-ά) σημείο(-α) [] <i>Εάν η σχετική τεκμηρίωση διατίθεται ηλεκτρονικά, αναφέρετε: (διαδικτυακή διεύθυνση, αρχή ή φορέας έκδοσης, επακριβή στοιχεία αναφοράς των εγγράφων):</i> [.....][.....][.....][.....] ^{xix}
Σε περίπτωση καταδικαστικής απόφασης, ο οικονομικός φορέας έχει λάβει μέτρα που να αποδεικνύουν την αξιοπιστία του παρά την ύπαρξη σχετικού λόγου αποκλεισμού	[] Ναι [] Όχι

(«αυτοκάθαρση») ^{xx} ;	
Εάν ναι , περιγράψτε τα μέτρα που λήφθηκαν ^{xxi} :	[.....]

Β: Λόγοι που σχετίζονται με την καταβολή φόρων ή εισφορών κοινωνικής ασφάλισης

Πληρωμή φόρων ή εισφορών κοινωνικής ασφάλισης:	Απάντηση:	
<p>1) Ο οικονομικός φορέας έχει εκπληρώσει όλες τις υποχρεώσεις του όσον αφορά την πληρωμή φόρων ή εισφορών κοινωνικής ασφάλισης^{xxii}, στην Ελλάδα και στη χώρα στην οποία είναι τυχόν εγκατεστημένος;</p>	<p>[] Ναι [] Όχι</p>	
<p>Εάν όχι αναφέρετε:</p> <p>α) Χώρα ή κράτος μέλος για το οποίο πρόκειται:</p> <p>β) Ποιο είναι το σχετικό ποσό;</p> <p>γ) Πως διαπιστώθηκε η αθέτηση των υποχρεώσεων;</p> <p>1) Μέσω δικαστικής ή διοικητικής απόφασης;</p> <p>- Η εν λόγω απόφαση είναι αμετάκλητη και δεσμευτική;</p> <p>- Αναφέρατε την ημερομηνία καταδίκης ή έκδοσης απόφασης</p> <p>- Σε περίπτωση καταδικαστικής απόφασης, εφόσον ορίζεται απευθείας σε αυτήν, τη διάρκεια της περιόδου αποκλεισμού:</p> <p>2) Με άλλα μέσα; Διευκρινίστε:</p> <p>δ) Ο οικονομικός φορέας έχει εκπληρώσει τις υποχρεώσεις του είτε καταβάλλοντας τους φόρους ή τις εισφορές κοινωνικής ασφάλισης που οφείλει συμπεριλαμβανόμενων, κατά περίπτωση, των δεδουλευμένων τόκων ή των προστίμων, είτε υπαγόμενος σε δεσμευτικό διακανονισμό για την καταβολή τους;^{xxiii}</p>	<p>ΦΟΡΟΙ</p> <p>α)[.....].</p> <p>β)[.....]</p> <p>γ.1) [] Ναι [] Όχι -[] Ναι [] Όχι</p> <p>-[.....].</p> <p>-[.....].</p> <p>γ.2)[.....].</p> <p>δ) [] Ναι [] Όχι</p> <p>Εάν ναι, να αναφερθούν λεπτομερείς πληροφορίες [.....]</p>	<p>ΕΙΣΦΟΡΕΣ ΚΟΙΝΩΝΙΚΗΣ ΑΣΦΑΛΙΣΗΣ</p> <p>α)[.....].</p> <p>β)[.....]</p> <p>γ.1) [] Ναι [] Όχι -[] Ναι [] Όχι</p> <p>-[.....].</p> <p>-[.....].</p> <p>γ.2)[.....].</p> <p>δ) [] Ναι [] Όχι</p> <p>Εάν ναι, να αναφερθούν λεπτομερείς πληροφορίες [.....]</p>
<p>Εάν η σχετική τεκμηρίωση όσον αφορά την καταβολή των φόρων ή εισφορών κοινωνικής ασφάλισης διατίθεται ηλεκτρονικά, αναφέρετε:</p>	<p>(διαδικτυακή διεύθυνση, αρχή ή φορέας έκδοσης, επακριβή στοιχεία αναφοράς των εγγράφων):^{xxiv}</p> <p>[.....][.....][.....]</p>	

Γ: Λόγοι που σχετίζονται με αφερεγγυότητα, σύγκρουση συμφερόντων ή επαγγελματικό παράπτωμα

Πληροφορίες σχετικά με πιθανή αφερεγγυότητα, σύγκρουση συμφερόντων ή επαγγελματικό παράπτωμα	Απάντηση:
<p>Ο οικονομικός φορέας έχει, εν γνώσει του, αθετήσει τις υποχρεώσεις του στους τομείς του περιβαλλοντικού, κοινωνικού και εργατικού δικαίου^{xxv};</p>	<p>[<input type="checkbox"/>] Ναι [<input type="checkbox"/>] Όχι</p> <p>Εάν ναι, ο οικονομικός φορέας έχει λάβει μέτρα που να αποδεικνύουν την αξιοπιστία του παρά την ύπαρξη αυτού του λόγου αποκλεισμού («αυτοκάθαρση»); [<input type="checkbox"/>] Ναι [<input type="checkbox"/>] Όχι Εάν το έχει πράξει, περιγράψτε τα μέτρα που λήφθηκαν: [.....]</p>
<p>Βρίσκεται ο οικονομικός φορέας σε οποιαδήποτε από τις ακόλουθες καταστάσεις^{xxvi} :</p> <p>α) πτώχευση, ή β) διαδικασία εξυγίανσης, ή γ) ειδική εκκαθάριση, ή δ) αναγκαστική διαχείριση από εκκαθαριστή ή από το δικαστήριο, ή ε) έχει υπαχθεί σε διαδικασία πτωχευτικού συμβιβασμού, ή στ) αναστολή επιχειρηματικών δραστηριοτήτων, ή ζ) σε οποιαδήποτε ανάλογη κατάσταση προκύπτουσα από παρόμοια διαδικασία προβλεπόμενη σε εθνικές διατάξεις νόμου.</p> <p>Εάν ναι:</p> <p>- Παραθέστε λεπτομερή στοιχεία: - Διευκρινίστε τους λόγους για τους οποίους ωστόσο ο οικονομικός φορέας θα δύναται να εκτελέσει τη σύμβαση, λαμβανομένης υπόψη της εφαρμοστέας εθνικής νομοθεσίας και των μέτρων σχετικά με τη συνέχιση της επιχειρηματικής του λειτουργίας υπό αυτές τις περιστάσεις^{xxvii}</p> <p>Εάν η σχετική τεκμηρίωση διατίθεται ηλεκτρονικά, αναφέρετε:</p>	<p>[<input type="checkbox"/>] Ναι [<input type="checkbox"/>] Όχι</p> <p>-[.....] -[.....]</p> <p>(διαδικτυακή διεύθυνση, αρχή ή φορέας έκδοσης, επακριβή στοιχεία αναφοράς των εγγράφων): [.....][.....][.....]</p>
<p>Έχει διαπράξει ο οικονομικός φορέας σοβαρό επαγγελματικό παράπτωμα^{xxviii};</p> <p>Εάν ναι, να αναφερθούν λεπτομερείς πληροφορίες:</p>	<p>[<input type="checkbox"/>] Ναι [<input type="checkbox"/>] Όχι</p> <p>[.....]</p> <p>Εάν ναι, έχει λάβει ο οικονομικός φορέας μέτρα αυτοκάθαρσης; [<input type="checkbox"/>] Ναι [<input type="checkbox"/>] Όχι Εάν το έχει πράξει, περιγράψτε τα μέτρα που λήφθηκαν: [.....]</p>

<p>Έχει συνάψει ο οικονομικός φορέας συμφωνίες με άλλους οικονομικούς φορείς με σκοπό τη στρέβλωση του ανταγωνισμού;</p> <p>Εάν ναι, να αναφερθούν λεπτομερείς πληροφορίες:</p>	<p>[] Ναι [] Όχι</p> <p>[.....]</p> <p>Εάν ναι, έχει λάβει ο οικονομικός φορέας μέτρα αυτοκάθαρσης; [] Ναι [] Όχι Εάν το έχει πράξει, περιγράψτε τα μέτρα που λήφθηκαν: [.....]</p>
<p>Γνωρίζει ο οικονομικός φορέας την ύπαρξη τυχόν σύγκρουσης συμφερόντων^{xxxix}, λόγω της συμμετοχής του στη διαδικασία ανάθεσης της σύμβασης;</p> <p>Εάν ναι, να αναφερθούν λεπτομερείς πληροφορίες:</p>	<p>[] Ναι [] Όχι</p> <p>[.....]</p>
<p>Έχει παράσχει ο οικονομικός φορέας ή επιχείρηση συνδεδεμένη με αυτόν συμβουλές στην αναθέτουσα αρχή ή στον αναθέτοντα φορέα ή έχει με άλλο τρόπο αναμειχθεί στην προετοιμασία της διαδικασίας σύναψης της σύμβασης^{xxx};</p> <p>Εάν ναι, να αναφερθούν λεπτομερείς πληροφορίες:</p>	<p>[] Ναι [] Όχι</p> <p>[.....]</p>
<p>Έχει επιδείξει ο οικονομικός φορέας σοβαρή ή επαναλαμβανόμενη πλημμέλεια^{xxxi} κατά την εκτέλεση ουσιώδους απαίτησης στο πλαίσιο προηγούμενης δημόσιας σύμβασης, προηγούμενης σύμβασης με αναθέτοντα φορέα ή προηγούμενης σύμβασης παραχώρησης που είχε ως αποτέλεσμα την πρόωρη καταγγελία της προηγούμενης σύμβασης, αποζημιώσεις ή άλλες παρόμοιες κυρώσεις;</p> <p>Εάν ναι, να αναφερθούν λεπτομερείς πληροφορίες:</p>	<p>[] Ναι [] Όχι</p> <p>[.....]</p> <p>Εάν ναι, έχει λάβει ο οικονομικός φορέας μέτρα αυτοκάθαρσης; [] Ναι [] Όχι Εάν το έχει πράξει, περιγράψτε τα μέτρα που λήφθηκαν: [.....]</p>
<p>Μπορεί ο οικονομικός φορέας να επιβεβαιώσει ότι:</p> <p>α) δεν έχει κριθεί ένοχος σοβαρών ψευδών δηλώσεων κατά την παροχή των πληροφοριών που απαιτούνται για την εξακρίβωση της απουσίας των λόγων αποκλεισμού ή την πλήρωση των κριτηρίων επιλογής,</p> <p>β) δεν έχει αποκρύψει τις πληροφορίες αυτές,</p> <p>γ) ήταν σε θέση να υποβάλλει χωρίς καθυστέρηση τα δικαιολογητικά που</p>	<p>[] Ναι [] Όχι</p>

<p>απαιτούνται από την αναθέτουσα αρχή/αναθέτοντα φορέα</p> <p>δ) δεν έχει επιχειρήσει να επηρεάσει με αθέμιτο τρόπο τη διαδικασία λήψης αποφάσεων της αναθέτουσας αρχής ή του αναθέτοντα φορέα, να αποκτήσει εμπιστευτικές πληροφορίες που ενδέχεται να του αποφέρουν αθέμιτο πλεονέκτημα στη διαδικασία ανάθεσης ή να παράσχει εξ αμελείας παραπλανητικές πληροφορίες που ενδέχεται να επηρεάσουν ουσιωδώς τις αποφάσεις που αφορούν τον αποκλεισμό, την επιλογή ή την ανάθεση;</p>	
---	--

Μέρος IV: Κριτήρια επιλογής

Όσον αφορά τα κριτήρια επιλογής (ενότητα α ή ενότητες Α έως Δ του παρόντος μέρους), ο οικονομικός φορέας δηλώνει ότι:

α: Γενική ένδειξη για όλα τα κριτήρια επιλογής

Ο οικονομικός φορέας πρέπει να συμπληρώσει αυτό το πεδίο μόνο στην περίπτωση που η αναθέτουσα αρχή ή ο αναθέτων φορέας έχει δηλώσει στην σχετική διακήρυξη ή στην πρόσκληση ή στα έγγραφα της σύμβασης που αναφέρονται στην διακήρυξη, ότι ο οικονομικός φορέας μπορεί να συμπληρώσει μόνο την Ενότητα α του Μέρους IV χωρίς να υποχρεούται να συμπληρώσει οποιαδήποτε άλλη ενότητα του Μέρους IV:

Εκπλήρωση όλων των απαιτούμενων κριτηρίων επιλογής	Απάντηση
Πληροί όλα τα απαιτούμενα κριτήρια επιλογής;	[] Ναι [] Όχι

Μέρος VI: Τελικές δηλώσεις

Ο κάτωθι υπογεγραμμένος, δηλώνω επισήμως ότι τα στοιχεία που έχω αναφέρει σύμφωνα με τα μέρη I – IV ανωτέρω είναι ακριβή και ορθά και ότι έχω πλήρη επίγνωση των συνεπειών σε περίπτωση σοβαρών ψευδών δηλώσεων.

Ο κάτωθι υπογεγραμμένος, δηλώνω επισήμως ότι είμαι σε θέση, κατόπιν αιτήματος και χωρίς καθυστέρηση, να προσκομίσω τα πιστοποιητικά και τις λοιπές μορφές αποδεικτικών εγγράφων που αναφέρονται^{xxxii}, εκτός εάν:

α) η αναθέτουσα αρχή ή ο αναθέτων φορέας έχει τη δυνατότητα να λάβει τα σχετικά δικαιολογητικά απευθείας με πρόσβαση σε εθνική βάση δεδομένων σε οποιοδήποτε κράτος μέλος αυτή διατίθεται δωρεάν^{xxxiii}.

β) η αναθέτουσα αρχή ή ο αναθέτων φορέας έχουν ήδη στην κατοχή τους τα σχετικά έγγραφα.

Ο κάτωθι υπογεγραμμένος δίδω επισήμως τη συγκατάθεσή μου στ..... [προσδιορισμός της αναθέτουσας αρχής ή του αναθέτοντα φορέα, όπως καθορίζεται στο μέρος I, ενότητα Α], προκειμένου να αποκτήσει πρόσβαση σε δικαιολογητικά των πληροφοριών τις οποίες έχω υποβάλλει στ..... [να προσδιοριστεί το αντίστοιχο μέρος/ενότητα/σημείο] του παρόντος Τυποποιημένου Εντύπου Υπεύθυνης Δήλωσης για τους σκοπούς τ..... [προσδιορισμός της διαδικασίας προμήθειας: (συνοπτική περιγραφή, παραπομπή στη δημοσίευση στον εθνικό τύπο, έντυπο και ηλεκτρονικό, αριθμός αναφοράς)].

Ημερομηνία, τόπος και, όπου ζητείται ή είναι απαραίτητο, υπογραφή (-ές): [.....]

i Σε περίπτωση που η αναθέτουσα αρχή /αναθέτων φορέας είναι περισσότερες (οι) της (του) μίας (ενός) θα αναφέρεται το σύνολο αυτών.

ii Επαναλάβετε τα στοιχεία των αρμοδίων, όνομα και επώνυμο, όσες φορές χρειάζεται.

iii Βλέπε σύσταση της Επιτροπής, της 6ης Μαΐου 2003, σχετικά με τον ορισμό των πολύ μικρών, των μικρών και των μεσαίων επιχειρήσεων (ΕΕ L 124 της 20.5.2003, σ. 36). Οι πληροφορίες αυτές απαιτούνται μόνο για στατιστικούς σκοπούς.

Πολύ μικρή επιχείρηση: επιχείρηση η οποία **απασχολεί λιγότερους από 10 εργαζομένους** και της οποίας ο ετήσιος κύκλος εργασιών και/ή το σύνολο του ετήσιου ισολογισμού **δεν υπερβαίνει τα 2 εκατομμύρια ευρώ.**

Μικρή επιχείρηση: επιχείρηση η οποία **απασχολεί λιγότερους από 50 εργαζομένους** και της οποίας ο ετήσιος κύκλος εργασιών και/ή το σύνολο του ετήσιου ισολογισμού **δεν υπερβαίνει τα 10 εκατομμύρια ευρώ.**

Μεσαίες επιχειρήσεις: επιχειρήσεις που **δεν είναι ούτε πολύ μικρές ούτε μικρές** και οι οποίες **απασχολούν λιγότερους από 250 εργαζομένους** και των οποίων ο ετήσιος κύκλος εργασιών **δεν υπερβαίνει τα 50 εκατομμύρια ευρώ και/ή το σύνολο του ετήσιου ισολογισμού δεν υπερβαίνει τα 43 εκατομμύρια ευρώ.**

iv Έχει δηλαδή ως κύριο σκοπό την κοινωνική και επαγγελματική ένταξη ατόμων με αναπηρία ή μειονεκτούντων ατόμων.

v Τα δικαιολογητικά και η κατάταξη, εάν υπάρχουν, αναφέρονται στην πιστοποίηση.

vi Ειδικότερα ως μέλος ένωσης ή κοινοπραξίας ή άλλου παρόμοιου καθεστώτος.

vii Επισημαίνεται ότι σύμφωνα με το δεύτερο εδάφιο του άρθρου 78 *“Όσον αφορά τα κριτήρια που σχετίζονται με τους τίτλους σπουδών και τα επαγγελματικά προσόντα που ορίζονται στην περίπτωση στ' του Μέρους II του Παραρτήματος XII του Προσαρτήματος Α' ή με την σχετική επαγγελματική εμπειρία, οι οικονομικοί φορείς, μπορούν ωστόσο να βασίζονται στις ικανότητες άλλων φορέων μόνο εάν οι τελευταίοι θα εκτελέσουν τις εργασίες ή τις υπηρεσίες για τις οποίες απαιτούνται οι συγκεκριμένες ικανότητες.”*

viii Σύμφωνα με τις διατάξεις του άρθρου 73 παρ. 3α, εφόσον προβλέπεται στα έγγραφα της σύμβασης είναι δυνατή η κατ' εξαίρεση παρέκκλιση από τον υποχρεωτικό αποκλεισμό για επιτακτικούς λόγους δημόσιου συμφέροντος, όπως δημόσιας υγείας ή προστασίας του περιβάλλοντος.

ix Όπως ορίζεται στο άρθρο 2 της απόφασης-πλαίσιο 2008/841/ΔΕΥ του Συμβουλίου, της 24ης Οκτωβρίου 2008, για την καταπολέμηση του οργανωμένου εγκλήματος (ΕΕ L 300 της 11.11.2008, σ. 42).

x Σύμφωνα με άρθρο 73 παρ. 1 (β). Στον Κανονισμό ΕΕΕΣ (Κανονισμός ΕΕ 2016/7) αναφέρεται ως “διαφθορά”.

xi Όπως ορίζεται στο άρθρο 3 της Σύμβασης περί της καταπολέμησης της δωροδοκίας στην οποία ενέχονται υπάλληλοι των Ευρωπαϊκών Κοινοτήτων ή των κρατών μελών της Ευρωπαϊκής Ένωσης (ΕΕ C 195 της 25.6.1997, σ. 1) και στην παράγραφο 1 του άρθρου 2 της απόφασης-πλαίσιο 2003/568/ΔΕΥ του Συμβουλίου, της 22ας Ιουλίου 2003 για την καταπολέμηση της δωροδοκίας στον ιδιωτικό τομέα (ΕΕ L 192 της 31.7.2003, σ. 54). Περιλαμβάνει επίσης τη διαφθορά όπως ορίζεται στο **v. 3560/2007 (ΦΕΚ 103/Α)**, «Κύρωση και εφαρμογή της Σύμβασης ποινικού δικαίου για τη διαφθορά και του

Πρόσθετου σ' αυτήν Πρωτοκόλλου» (αφορά σε προσθήκη καθόσον στο ν. Άρθρο 73 παρ. 1 β αναφέρεται η κείμενη νομοθεσία).

xii Κατά την έννοια του άρθρου 1 της σύμβασης σχετικά με την προστασία των οικονομικών συμφερόντων των Ευρωπαϊκών Κοινοτήτων (ΕΕ C 316 της 27.11.1995, σ. 48) όπως κυρώθηκε με το ν. 2803/2000 (ΦΕΚ 48/Α) "Κύρωση της Σύμβασης σχετικά με την προστασία των οικονομικών συμφερόντων των Ευρωπαϊκών Κοινοτήτων και των συναφών με αυτήν Πρωτοκόλλων".

xiii Όπως ορίζονται στα άρθρα 1 και 3 της απόφασης-πλαίσιο του Συμβουλίου, της 13ης Ιουνίου 2002 για την καταπολέμηση της τρομοκρατίας (ΕΕ L 164 της 22.6.2002, σ. 3). Αυτός ο λόγος αποκλεισμού περιλαμβάνει επίσης την ηθική αυτουργία ή την απόπειρα εγκλήματος, όπως αναφέρονται στο άρθρο 4 της εν λόγω απόφασης-πλαίσιο.

xiv Όπως ορίζεται στο άρθρο 1 της οδηγίας 2005/60/ΕΚ του Ευρωπαϊκού Κοινοβουλίου και του Συμβουλίου, της 26ης Οκτωβρίου 2005, σχετικά με την πρόληψη της χρησιμοποίησης του χρηματοπιστωτικού συστήματος για τη νομιμοποίηση εσόδων από παράνομες δραστηριότητες και τη χρηματοδότηση της τρομοκρατίας (ΕΕ L 309 της 25.11.2005, σ. 15) που ενσωματώθηκε με το ν. 3691/2008 (ΦΕΚ 166/Α) "Πρόληψη και καταστολή της νομιμοποίησης εσόδων από εγκληματικές δραστηριότητες και της χρηματοδότησης της τρομοκρατίας και άλλες διατάξεις".

xv Όπως ορίζεται στο άρθρο 2 της οδηγίας 2011/36/ΕΕ του Ευρωπαϊκού Κοινοβουλίου και του Συμβουλίου, της 5ης Απριλίου 2011, για την πρόληψη και την καταπολέμηση της εμπορίας ανθρώπων και για την προστασία των θυμάτων της, καθώς και για την αντικατάσταση της απόφασης-πλαίσιο 2002/629/ΔΕΥ του Συμβουλίου (ΕΕ L 101 της 15.4.2011, σ. 1) η οποία ενσωματώθηκε στην εθνική νομοθεσία με το ν. 4198/2013 (ΦΕΚ 215/Α) "Πρόληψη και καταπολέμηση της εμπορίας ανθρώπων και προστασία των θυμάτων αυτής και άλλες διατάξεις".

xvi Η εν λόγω υποχρέωση αφορά ιδίως: α) στις περιπτώσεις εταιρειών περιορισμένης ευθύνης (Ε.Π.Ε.) και προσωπικών εταιρειών (Ο.Ε. και Ε.Ε.), τους διαχειριστές, β) στις περιπτώσεις ανωνύμων εταιρειών (Α.Ε.), τον Διευθύνοντα Σύμβουλο καθώς και όλα τα μέλη του Διοικητικού Συμβουλίου (βλ. τελευταίο εδάφιο της παρ. 1 του άρθρου 73).

xvii Επαναλάβετε όσες φορές χρειάζεται.

xviii Επαναλάβετε όσες φορές χρειάζεται.

xix Επαναλάβετε όσες φορές χρειάζεται.

xx Οικονομικός φορέας που έχει αποκλειστεί με αμετάκλητη απόφαση από τη συμμετοχή σε διαδικασία σύναψης σύμβασης ή ανάθεσης παραχώρησης δε μπορεί να κάνει χρήση αυτής της δυνατότητας κατά την περίοδο αποκλεισμού που ορίζεται στην εν λόγω απόφαση (άρθρο 73 παρ. 7 τελευταίο εδάφιο).

xxi Λαμβανομένου υπόψη του χαρακτήρα των εγκλημάτων που έχουν διαπραχθεί (μεμονωμένα, κατ' εξακολούθηση, συστηματικά), η επεξήγηση πρέπει να καταδεικνύει την επάρκεια των μέτρων που λήφθηκαν.

xxii Στην περίπτωση που ο οικονομικός φορέας είναι Έλληνας πολίτης ή έχει την εγκατάστασή του στην Ελλάδα, οι υποχρεώσεις του που αφορούν τις εισφορές κοινωνικής ασφάλισης καλύπτουν τόσο την κύρια όσο και την επικουρική ασφάλιση (άρθρο 73 παρ. 2 δεύτερο εδάφιο).

xxiii Σημειώνεται ότι, σύμφωνα με το άρθρο 73 παρ. 3 περ. α και β, εφόσον προβλέπεται στα έγγραφα της σύμβασης είναι δυνατή η παρέκκλιση από τον υποχρεωτικό αποκλεισμό λόγω αθέτησης υποχρεώσεων καταβολής φόρων ή ασφαλιστικών εισφορών κατ' εξαίρεση, για επιτακτικούς λόγους δημόσιου συμφέροντος, όπως δημόσιας υγείας ή προστασίας του περιβάλλοντος ή/και όταν ο

αποκλεισμός θα ήταν σαφώς δυσανάλογος, ιδίως όταν μόνο μικρά ποσά των φόρων ή των εισφορών κοινωνικής ασφάλισης δεν έχουν καταβληθεί, ή όταν ο οικονομικός φορέας ενημερώθηκε σχετικά με το ακριβές ποσό που οφείλεται λόγω αθέτησης των υποχρεώσεών του όσον αφορά στην καταβολή φόρων ή εισφορών κοινωνικής ασφάλισης σε χρόνο κατά τον οποίο δεν είχε τη δυνατότητα να λάβει μέτρα, σύμφωνα με το τελευταίο εδάφιο της παραγράφου 2 του άρθρου 73, πριν από την εκπνοή της προθεσμίας αίτησης συμμετοχής ή σε ανοικτές διαδικασίες της προθεσμίας υποβολής προσφοράς.

xxiv Επαναλάβετε όσες φορές χρειάζεται.

xxv Όπως αναφέρονται για τους σκοπούς της παρούσας διαδικασίας σύναψης δημόσιας σύμβασης στις κείμενες διατάξεις, στα έγγραφα της σύμβασης ή στο άρθρο 18 παρ. 2.

xxvi Η απόδοση όρων είναι σύμφωνη με την παρ. 4 του άρθρου 73 που διαφοροποιείται από τον Κανονισμό ΕΕΕΣ (Κανονισμός ΕΕ 2016/7).

xxvii Άρθρο 73 παρ. 5.

xxviii Εφόσον στα έγγραφα της σύμβασης γίνεται αναφορά σε συγκεκριμένη διάταξη, να συμπληρωθεί ανάλογα το ΤΕΥΔ πχ άρθρο 68 παρ. 2 ν. 3863/2010.

xxix Όπως προσδιορίζεται στο άρθρο 24 ή στα έγγραφα της σύμβασης.

xxx Πρβλ άρθρο 48.

xxxi Η απόδοση όρων είναι σύμφωνη με την περιπτ. στ παρ. 4 του άρθρου 73 που διαφοροποιείται από τον Κανονισμό ΕΕΕΣ (Κανονισμός ΕΕ 2016/7).

xxxii Πρβλ και άρθρο 1 ν. 4250/2014.

xxxiii Υπό την προϋπόθεση ότι ο οικονομικός φορέας έχει παράσχει τις απαραίτητες πληροφορίες (διαδικτυακή διεύθυνση, αρχή ή φορέα έκδοσης, επακριβή στοιχεία αναφοράς των εγγράφων) που παρέχουν τη δυνατότητα στην αναθέτουσα αρχή ή στον αναθέτοντα φορέα να το πράξει. Όπου απαιτείται, τα στοιχεία αυτά πρέπει να συνοδεύονται από τη σχετική συγκατάθεση για την εν λόγω πρόσβαση.